(第三種郵便物認可 大正十一年七月二十四日)

The Man Chou Pao

中華民國十二年六月一日

陰曆癸亥年四月十七日 (星期五) 第二百五十九號 (一)

滿洲報

大正十二年六月一日

本報價目 每份金五錢 一個月金八十錢 外埠郵寄金九十錢

廣告刊資 一行十四字起碼刊資 一日每行金一圓 地位加倍 長期特別另議

發行所 大連市山縣通一〇四號地 滿洲報社 電話 編輯部七五一三番 經理部四〇三四番

山海關奉直議和 不過一時之修好

據山海關來電。奉直和議。直隷側代表王承斌陸錦。廿八日午後四時十分到楡。王氏投住鐵道旅館。陸氏在北方旅館。奉天代表孫烈臣、于沖漢、閻海淸、姜登選、同日四時半亦到。不入預定之天泰棧。住在火車內。會議俟調停使王占元、鮑貴卿、趙爾巽三氏來楡。自六月一日開始云。一說謂曹錕切望總統之地位。吳佩孚現須收拾西南政局。無暇對奉爭執。故此講和條件。在奉天側。頗爲有利。其條件如左

一、承認張作霖。副總統兼東三省巡閱使。

二、京奉鐵路全段奉天軍管理。

然此說似不可信。其實奉直議和不過協商撤兵及中止戰鬪而已云云。（天津專電卅一日發）

奉天之重要會議 吳副司令以下諸要人皆列席

奉直代表及隨員三百餘名。二十八日夜投寓天泰棧及鐵道旅館。同日李中央政府代表招待奉直兩方代表。述調停之事。直談至深更。正式會商。訂定自六月一日開始。惟無阻力與否。未可預測

奉天側提出條件如左。

一、恢復張作霖巡閱使。
二、取消東三省自治。
三、東三省押留鹽稅之件。
四、東三省軍票處理之件。
五、京奉鐵路車輛交換之件。

再張作霖二十九日午後五時。招集吳副司令以下三十名。討議左開五項。

一、奉直和議交換條件。
二、奉直戰中被害商民損害賠償問題。
三、議和後喜峯口一帶撤廢防備問題。
四、對俄國赤軍防備東三省問題。
五、中東鐵道守備增加問題。

商聯會質問槍擊學生事

據各新聞所載。目下在當地開會中之全國商會聯合會代表。昨日赴外交部質問。日本兵在沙市槍擊學生事件。沈次長當答以事實無根。幷蕭督軍亦已來電否認。嗣又述及特別關稅會議。因金佛郎問題交涉。陷于困難。其開會期刻尙不明等情（北京卅一日發）

新銀行前途如何 果如董事聲言則幸甚矣 小行合爲大行或恐引起弊害

所謂四銀行合併問題。雖稱以卅今強行合併。股東中有中國人不八日臨時總會圓滿解決。但其實尠如此。不但法律上過不去。即于未有如何結果。合併銀行中之中日國交上亦看不過去。前者河一行董事。於總會前日尙暗中飛邊總辦力爲陳辯。責成各董事以躍。近看形勢不利。遂互議使總實行一成紅利之事。登載記錄上。會延期。且總會席上欲高唱。大後經劉雨田中岡兩氏。盡力調停連銀行資金既屬不尠。由朝鮮銀始得無事。通過總會但事實上行透資亦多。然而較之貸借關係之合併。猶需時日也。即合併銀良好之銀行與此合併。據如何方行總辦。由朝鮮銀行及關東長官法能得一成紅利。再有於遼東銀推擧。然猶未定其人。創立委員行山田武田其他對安川東拓會社會（以各行三人及新行總辦之十支店長。增資發行新股之時。聲三人組織）亦不能開催。候委員明保得一成二分紅利。未能實行會開催後。製作[illegible]請關東聽訂製賬簿。滙票等事。猶要許多日子。創立總會或至七月末日能開。且又資本金未定。所謂三千萬圓。則四行股份全改新股時之金額。朝鮮銀行持股未見加算然而股東全欲交換全額提交新股煩雜不尠。雖然完全成立。將由東拓借入低利資金之新銀行流動資金。利算七分五厘。比銀行貯金現率貴五厘。且各地之儲金全被吸收於本行。倘貸出時。不能如從前自由。手續錯雜。是合併小銀行議爲一大銀行時。必然引起之弊害也。於此次合併銀行無此事則幸甚矣。且開繼承營業以七月一日爲實行之期。繼續進行云。（遼東野人談）

杜錫桂召集各艦長開會

海軍總司令杜錫珪。以艦隊經費未承照給。所部各艦隊。多抱不平。鑑于前者上海 海軍之宣言獨立。訂于三十一日在南京總司令部。召集各艦隊代表者。開財政審查會。（上海專電三十一日發）

中日合同美術大展覽會 今秋九月於北京擧行

中日合同國際美術大展覽會之擧行一事。係多年之懸案。日本渡邊春帆竹內栖鳳畫伯等。商同中國亦第一流畫伯。決定今秋九月於北京開催。外省方面以爲中日藝術提携之良法頗表同意。第二次展覽。會明年於日本東京開催云云。（東京特電卅一日發）

臨城方面戰訊

臨城方面。官軍昨夜又與土匪激戰。（北京專電三十一日發）

保守黨推定總裁

二十七日倫敦電。保守黨大會。滿場一致。選擧現首相合爾溫氏爲總裁。（東京專電三十一日發）

劉冠雄氏北上

劉冠雄昨日由福州抵當地。擬于一二日內晉京。據中國某靈通消息者云。劉氏此次福建之行。以種種之關係。頗不得志。該氏決不再歸福建云。（上海專電三十一日發）

決定變撫爲剿

最近與土匪交涉。絕無進步。據聞政府已決定痛剿。本日已電飭田中玉照辦。（北京專電卅一日）

湘趙節費計畫

長沙來電。趙恒惕與各軍事長官決議之結果。議定下列三條。

一、以後每月各營。不再募補逃兵缺額。
二、表面上不變更旅團之額數。
三、屬行兵工政策。

以上各辦法。係爲節省經費起見幷已得各軍之同意。（上海專電三十一日發）

擁閣派之運動

護閣派昨日會議結果。決定將不信任案設法打消。已分頭向各方面運動。（北京專電三十一日發）

擬發行鹽餘國庫券

財政部擬發行鹽餘國庫券一千四百萬元。本日已提出閣議。（北京專電三十一發）

醫專改爲大學

教育部提出之北京醫學專門學校改爲醫科大學。任嚴智鍾爲校長及財政部提出之制定恢復法統紀念壬子條例。本日均通過閣議。（北京專電三十一日發）

金輸出不日解禁

關于金輸出解禁之期如何。大藏省之研究調查。已非一次。頃已內定。不日當斷然解禁。目下正調查實施方法。（東京專電三十一日發）

成久王葬儀發表

北白川成久王之遺骸。本夕運抵東京。葬儀定于之月八日擧行。幷于當日輟朝一日等情。本日經己發表。（東京專電三十一日發）

法軍沒收馬克

二十八日伯林電法軍侵入愛森德國國立銀行。沒收馬克約七百五十億。按此爲占領魯爾以來。沒收金額中之最鉅者。（東京專電三十一發）

經由西伯利亞郵件 以掛號以外爲限

此次歐洲諸國郵件。重復取道西伯利遞送。但載明限于不掛號者（東京專電三十一日發）

公府傳見人物

公府消息黃陂於前日在居仁堂傳見廣東督理沈鴻英代表公府顧問梁士模。財政總長張英華。公府諸議王文錦。山東請願代表牛金鑄王際唐田資厚徐雲亭王季高國會議員褚輔成。呂志伊。藍公武。胡鄂公。白逾桓。等垂詢要政云。

制憲經費按月 由海關建築費撥付

黃陂近爲籌備制憲經費問題。迭次與稅務處商洽。結果決定于海關建築費項下月撥十七萬兩。分四個月撥完。聞此事已由稅務處督辦孫寶琦會辦蔡廷幹正式函知兩院議長聲明。俟總稅務司撥到即當照轉。並詢明應交地點。以便屆時照交。其原文如下。幼山蓮伯先生議長大鑒。逕啓者本月二十四日本處呈大總統節略一件係陳炯明已商由總稅務司允認在關經費項下。於本年五六七八四個月。每月借墊規平銀三十萬兩一以爲便領經費及國會制憲經費之用。將來即在江海關重建關房經費項下撥還海關經費。幷由關稅項下提還。江海關重建關房經費所缺之數。當於是日奉批出使費月撥一十三萬兩。國會制憲經費月撥一十七萬兩。其修建江海關房屋經費。即照數勻撥。財政部查照行知等因。奉此。查此次借撥國會制憲經費。每月十七萬兩。俟總務司解到。當即照轉惟應交在何處。請兩公商明見示以便照辦。除分行知照。相應函達查照可也。專此敬頌日祉。孫寶琦蔡廷幹同啓。

墊款借款兩問題 墊欵停頓原因因各國利害關係不同 且又恐開財政共管之端

東京通迅云。此間消息。謂我國政府。對四國銀行團提議之三千萬圓墊款問題。表面上謂因臨城土匪刧車事件之發生。外交團有拒絕借欵之意。以致停頓。實則外交團尙無此意。其惟一停頓原因。乃在中國政府編製整理外債計畫之未能成就。蓋非政府雖飢不擇食。急欲借得外欵以資挹注惟以整理計畫實易于決定。加以財政當局易人。於勢亦不能不停頓。至於整理計畫。據聞不能僅由中國政府單獨決定緣對外借欵中。有無擔保者。有擔保而擔保品不甚確實者。故於債務之整理及擬定適當担保品問題。須有充分之考慮。而關係各國對於此事又各異其主張。即於債務整理一事言。內外債整理案中。各國均欲將直接與中國政府交涉。不易解決。或無解決希望之內國債務加入于此案之中。冀將其責任移轉于四國銀行團。以爲各國聯帶的債務。而便互相要求中國政府如日本之西原借欵。即爲此中之最顯著者。因此發生種種意見。輕易不能歸於一致。又如此項墊欵。本體之大借欵担保。各國均認爲須有確定的擔保品。然後可借。但若如此。則又有啓中國財政國際共管之虞。且以各國利害關係不同。而對于此事之態度。亦各異。故表面上各國所持態度俱冷靜。而且愼重。而我國政府亦逐陷于進退維谷之境。當局雖急欲借欵成功。亦無善策。以達其目的。聞已擬以端午節關已屆。各項軍政等費。需用孔急爲辭。向外交團爲催促之擧。而四國銀行團方面。亦頗知趣。均認此事爲中國政府節關之最要問題亦擬于日內召集四國銀行團代表在北京開一會議。以便討論共同態度應允借款與否。或將於此次會議定云。

救國會表示救濟時局意見 主張實行行政委員制

據滬訊云。此間救國聯會於前晚八時開董事會議討論救濟時局。當經議決。繕具公函。通告全國軍人。幷將原函分致全國各公團懇求同意。請一致主張。由董事委員徐謙。馮湘伯。柏文蔚。鈕永建。歐譚惠然李登輝。吳山。沈儀彬。陳家鼐等署名拍發。其原函大致因臨城發生劫事。北方無能保護治安。主張紹集和平會議。實行中央行政委員制云。

支配行政費 又已提交國會

京內各機關。近年苦於財政支絀以致索薪罷工之風潮。屢見迭出有時 當局籌得一二筆小欵。亦每分配不勻。多爲强有力者攫取於是冷部閒曹。群相咨怨。此固無怪其然。新任財長張英華。頗有意於行政經費之規畫。而以各機關經費之支配。難於照數發給亦當有確定標準。曾於前日國務會議。提出經費支配單。計所列數目。對於國會軍警教育機關。定爲每月七成。而對於總統府國務院及其他各機關。則定爲一律五成。經討論結果。以二千萬公債案。既咨交國會。徵求同意。於經費支配一層。亦司聽之國會決定。然則國會職權之範圍。不僅在立法。且操行政權矣。

質問制憲借欵 謂政府輕視國會地位侮辱議員之人格

政府對于議員歲費。積欠甚鉅。毫不措意。近乃進行制憲借欵。其中別有用意。不問可知。兹聞衆議員答芝瑞陳純修史澤咸方潛等。對于此事。認爲政府有意破壞國會尊嚴。已向政府提出質問書。限期答覆。爲制憲借欵。損毀國會尊嚴。破壞內閣制度。依法提出質問事。查制憲爲國會之特權亦即議員之義務。政府當局。應重視國會之地位。尊崇議員之人格對于法定歲費。當如期支給。乃近日政府有人竟倡制憲借款之議且已見諸實行。同人等大惑不解伏思議員歲費。既經法律規定。政府即有依法支給之義務。歐美各國。雖有出席費之先例。然亦即爲法定歲費。非於法定歲費之外。另發一種臨時津貼也。乃政府對於法定歲費。本年僅發一月七折之欵。同人等均枵腹從公。屢向政府催索。輒以庫空如洗爲言。既云庫空如洗。何來此意外之制憲經費。迹近利誘議員。別有作用。反美共名曰促成憲法。實污辱議員人格。損毀國會尊嚴。莫此爲甚。又聞此種借欵。係由建築海關官署存欵項下挪借。並未交國務會議議決。更未經總莞國家度支之財政部核辦。逕由公府支交國會。顯係違反內閣制度直爲違法行爲。擧國驚駭。紛來詰問。究竟政府對於應支給之歲費。何以吝不發給。反違法私行借欵。津貼議員。以金錢干涉制憲。其理由安在。特依法提出質問。限政府即日答覆。

封車後之滬杭通訊

自津浦路臨城車站發生巨刧後。滬寗杭甬兩路局。會奉交通部通令。認眞防護路線。以免匪患。當經局長任小山飭下兩路巡官遵照在案。茲悉滬杭鐵路巡官王長慶。具呈該當局長略云。竊浙省嵊縣土匪紛擾。延及奉化餘姚鄰境。擄人勒贖。時有所聞。且有鄰函殷富索款情事。查嵊縣至百官不過五六十里。早發夕至。奉化毗連勤南。距路界亦不甚遠。土匪踪跡無定。本路甬曹一段。向由警衞隊派兵分頭駐防。人數無多。難期周密。巡官爲思患預防起見。懇請函達警備隊趙統帶添派兵隊加意防護等語。當經任局長據情轉呈浙省軍務督辦。懇爲轉飭警備趙統帶。酌添兵隊分頭駐防。以資保護云。

收回洋商註册權

政府以洋商商標註册。向歸津滬等各海關代辦。于法律手續。主權均屬不合。故農部近有商標局之設置。茲聞該局。既經成立開始辦公。自應應行使。其職權日昨分電所屬之津海商標。登錄分處。略謂查商標法業。經國會通過大總統。正式公佈。施行商標局。現亦經成立。所有洋商商標註册。自應歸本局辦理。以一事權除部咨請外。交部。知照駐京各公使。轉諭各該國商人。並咨稅務處行知總稅務司。轉飭滬津兩關迅。將掛號商標送局外。合行電仰該處速。與江海關監督接洽可也云云。

臨城案未解決 又發生匪團劫車 襲擊京漢鐵路第六火車 第十四師好防之擊退無事

臨城土匪案。尙未解決。關係各國正在盛怒之時。又有京漢鐵路土匪襲擊事件。據天津益世報所載。二十六日午前。第六次北行火車。當至淇縣時。忽然出現大股匪團襲擊火車。幸有靳雲鶚第十四師守衞嚴密。擊退匪軍。始得無事云。

旅滬外人開大會 促設法救出外人被匪擄去者

關于臨城事件。當地各外僑。爲督促外交團。從速設法釋放外人之被擄者。同時並迫令中國恢復其秩序起見。將于六月一日。在當地公會堂。開旅滬外人大會。（上海專電三十一日發）

表明對土匪事件之態度

當地中國人有志者。本日協會津浦土匪事件。旋經決定。當于下月三日開國民大會。發對內外宣言。以表明國民對于兹事之態度（上海專電三十一日發）

大連電車通行路線變更廣告

一、第一號通行線寺兒溝大廣場西崗子菜市間往來
一、第三號通行線埠頭日本橋水源地（西行聖德街經過 東行西崗子經過）
一、第四號通行線埠頭日本橋水源地（西行西崗子經過 東行聖德街經過）
一、第五號與原來之第九號線第二六七八等線照前

以上自六月一日施行此佈

大正十二年五月三十一日

滿鐵電氣作業所

請看大減價廣告

啓者本號開辦二十餘載特在後樓設立工場異常寬大專染五色綢緞皮綿單夾又染各種帽子整舊如新初由京津聘到時式泥人各種兒童玩物各樣花料一千餘種婚祭典禮懷花佩花花坊俱全再由日本東京運來各種大小汽球紙球口球兒童用印手紙新年紙畫一切俱全勿論鄉鎭各埠來信購買定期不悞本店爲歡迎主顧起見特將染價額外輕減每件減價一毛此次又在京津招聘名師十數餘名加工細做惟恐未週知謹此聲名

大連市奧町二十四番地龍口銀行對門

萬彩泉謹啓

東邦火災保險株式會社

南滿洲鐵道株式會社監事 大日本麥酒株式會社社長 朝鮮銀行理事 兼充其他二十餘會社之社長或監查役

社長 馬越恭平

一、兼營日本唯一之森林保險
二、保險料十分克己
三、如蒙愛顧當即立派社員登廡接洽
四、至於賠償一節無拘延燒被人縱燒自家失愼必當迅速提交不悞

代辦店 川畑商店

北大山通十七番地 電話四三八〇番

鳴謝廣告

敬啓者前日午後十一時三拾分左隣失愼殃及敝號幸消防隊救護迅速未致大受損失蒙中日各界戚友親勞玉趾辱臨慰問無任感激特此登報鳴謝

大連市伊勢町二十二番地

福順義謹啓

大減價

敬啓者敝號開設在大連市監部通一丁目三十四番地坐南向北門面永和春後身鑫華樓對門便是由京聘請名師採辦眞正石色顏料敝號專照西洋法術染各種綢緞布疋以及大小衣片單夾皮棉衣服起油刷五色光亮如新永不變色專洗各樣皮衣以上等件均按八扣減價代洗草帽毡帽減價一半恐未週知特此聲明陰曆四月初九日開業大減價三星期五月初一日止蒙各界諸君歡迎末失此機台駕早臨

本號主人謹啓

大連泉興彩染坊

論說

制憲問題與最高問題

近來最高問題。已甚囂塵上矣。保派則竭力運動。府方則設法抵制。今則而復牽入於國會矣。而復影響於國會制憲之問題矣。國會議員份子。因制憲問題而夾雜最高問題。因最高問題而關連制憲問題。以致分道揚標。各樹其幟一派則謂宜先選舉總統而後制憲。一派則謂宜先制憲而後選舉總統。究竟兩派各走極端。相持不下。最高問題既不易解決。而制憲問題。亦終歸於延宕復延宕之境地矣。甚矣。權利相爭之足以誤事也。政治作用之遺害國家也。夫最高問題。固宜解決也。然而其影響及於制憲問題。則無乃不可乎。民國成立。於今十有二年矣。國家大計根本憲法。久久未見產出。此可為一最奇異之事也。國家之無憲法。亦猶操舟之無舟楫也。國家無憲法。政治必不能循乎政治軌道。操舟無舟楫。航路必不能準乎航路正線。其不同陷於載胥及溺之境者。幾希矣。是故吾人對於最高問題。非必有所偏袒於府方。而有所駁於保曹也。特以制憲與最高相比較。似以制憲為急。而最高為緩也。何以言之。最高問題。不過憲法中之一部分問題耳。憲法制定。則一切問題。皆可迎及而解。非僅最高問題已也。余為國會諸君告。似不宜以此最高問題而遺害影響於制憲問題。今日制憲。即努力制憲可也。他事非所知也。亦非所問也。

然則制憲者。似較最高為急。似較最高為要。固已判定矣。抑亦瞭若觀火矣。惟憲法者。居今本身亦有種種問題。如規定聯省自治。如省憲加入國憲等。其所討論爭執者。亦非祗一端。吾人以篇幅所限。姑不具論。吾今所欲論者。則為憲法與總統之關係如何耳。時人吳稚暉有言曰。「吾國國民。習於依賴。數千年托生命於官吏政治之下。日日仰首望天。誕生豪傑聖賢。能包辦國家一切福利。故每遇選舉總統時期如村社中之裝塑土木偶。一鄉為之皇皇。」然而民國以來。歷任總統。有一能為國家謀福利。有一能為人民造幸福者。其試驗之者屢矣。抑亦可知矣。今似移轉選舉總統之覩線。而集注於憲法問題。故吾敢代表國民心理。而希望憲法早日制定。至於最高問題。猶在無足輕重之列。蓋以憲法定。而其選舉總統必易。且能尊守政治軌道。此憲法一定。而最高問題。不慮可也。雖然。憲法者。條文也。而運用憲法者猶在國人耳。吳稚[illegible]學總統為裝塑土木偶。[illegible]亦豈非尤類於裝塑土木偶者耶。土木偶非能降福降祥者也。非人自為之。則其無靈效也。亦仍依然故吾謂憲法制定。而吾人對於運用上尤必注之意焉。則於選舉總統。為其第一步焉。務須求其得人。俾能遵守憲法。運用憲法也

最高問題仍暗鬬
黃陂聯絡議員以資抵制
長江某督甘心效力保方

最高問題發動。黃陂表面上表示恬退。而內幕中則竭力爭競。昨據國會方面消息。黃陂抵制最高問題之計畫。確擬從鄂籍議員入手。日前曾以鉅款付某某請其先就本省議員聯絡。以免為對手方利用。且謂如有急需。尚可源源接濟。等語。鄂籍議員是否能不辱君命。雖無把握。但目下為黃陂幫忙極力聯絡。實大有人在。黃陂對於彼等亦十分信任。國會中對於最高問題提案甚多。獨無鄂籍議員之提案。尤為黃陂深信之原因。但據深悉國會情形者之評論。則謂黃陂任期久已屆滿。不但在法律上無回旋之餘地。揆之事實。若延不改選。於國事前途。亦有極大之危險。黃陂無論如何奮鬥。國會方面。終不能聽其繼棧云。又一消息云。黃陂近日亟亟催促國會制憲之裏面。亦即抵制最高問題之一方法。無庸諱言。惟聞制憲經費。尚多波折。恐議員諸公。不能勇躍出席。頃據外間說制憲經費。由某鉅公謀得一批大借款云云。事為代稅務司包羅君所聞因該款用途。與專作駐外使領經費之原議不符。進行時。又未經院部手續。殊欠完備。且各國制憲實無另給經費之前例。倘該借款成為事實。必致引起極大之索薪運動。現包羅君對於撥款一節。大有取消前議之決心云。又據政界消息。自最高問題發動府方與保方各盡各力。運動疏通皆有妙竅。如關於改選總統之提案。國會已有數十起。是議員為保方出力者實不為少。此外聞有長江某督亦渴想乘此見好保方。以增其他位聲望。對於一部分議員。盡力拉攏。意思間大有歸我接洽。定不吃虧云云。此言固出自該督。曾與接洽過者之口也。此外更進一步。該督聞尚有報効金錢。圖謀某種位置之消息。蓋該省財政上最易騰挪。狀況亦還不至極窮。數百萬之貢獻。倘刮得出來。此亦保方之好幫手也。

▲伍朝樞　孫中山委伍朝樞為外交部長。一再電催履任。伍君已於二十四日下午四時搭法國總統號船啓程赴粵云。

唐伍兩氏最近行跡

唐紹儀伍朝樞在滬之動靜。頗為國人所注意。玆分誌如下。

▲唐紹儀　于槐於日前與唐少川相見後。唐氏對於國事[illegible]意見。仍主張孫段[illegible]京。則終始婉[illegible]數勸

市儈壟斷賣土
提署警廳批斥不准

城內對於黃土一項。用途甚廣。如建築房屋。搖煤球燒陶器等皆不能離開黃土者也。但此土向無專賣處所。乃由四郊貧民等向荒地內掘取。用小車或挑筐運入城內。串街叫賣。所得土價。多只四五十枚銅元。此等營業。純為勤勞窮人的生計而已。不料一班市儈等。竟視為一種發財門徑。屢欲將此賣土事業。設一公司。以謀專賣之利。因此會被官廳批駁。詎於前日又有黎某者。亦覬覦此種土利。同提署警廳遞呈。以納捐為餌。欲包辦專賣。幸當局者深悉彼等之用意。係攫取多數窮人之生計。以遂伊等一二人之私利。故于昨日將黎某之居心壟斷損人利己之弊。悉為指出批斥不准矣。

黃河鐵橋之危險
英商會警告交通當局

京漢路黃河鐵橋保險期附已滿。在先交通部原籌有修築橋費一千萬。安福盛時。為禍首移作黨費交通當局。因鉅款被挪作他用。而路款又甚支絀。無力與工改建每月即於該路收入中撥若干萬為鐵橋培修費。不在乎他養路費之列。為數亦頗不少。不料前此直奉戰爭時。京漢路所積培路費。悉挪作軍用。以致鐵橋日見朽壞現該橋梁在基石深陷沙泥中。危險即在目前。英國旅漢商會長拉豐更氏鑒於鐵橋之可危。日前特致函駐京英使請轉致交通當局勸告云。

津浦劫車案近訊
土匪軟化提出議和五條件
王承斌省長電告勦捕情形

據交通機關消息。魯督田中玉已於昨日(二十六日)正午十二時行抵棗莊。當即另見鄭帮辦士琦詢問匪徒最近情形。鄭謂匪性狡譎。近因見官軍圍攻益急。大為恐慌。漸有俯就範圍之勢。此時磋商招撫條件。萬不宜放鬆。最多只准編練一混成旅團已足。其他條件。概不能允許云云。田督亦深以為是。擬即按照前日閣議席上。決定之武裝請和辦法。漸次進行。籌備官匪會議。外交團及被擄旅客家屬。亦擬派代表列席云。又聞某要人。昨接臨城密報。謂據匪巢傳出消息。謂匪首軟化之原因。有三。(一)敬(二十四)晨孫美瑤睡醒。覺頭顱沉痛。週身酸軟。室中幷有異氣。更置在身旁之手槍失去。枕邊遺有匿名信一件。內容係嚴加警告之語。因係知夜間被人算。危懼異常。當召各頭目會議。密計**與官接洽**之方針。(二)現被官兵圍困。不得與他方匪徒互通聲援。某國之子彈接濟。亦不得運人。食糧且將告罄(三)某國陰謀已被國際間偵悉。不能再有所施展致觸列邦之怒。其在匪巢。擔任指揮之某國浪人六名。現已潛行離去。匪徒因覺大失臂助。據此三因。遂決向官方輸誠。至其目下之真確意見。(一)收編為兩混成旅以孫美瑤郭其才等為旅司令(二)改編後。歸中央節制。幷劃出底餉。按月發給。(三)改編後擔任維持臨城一帶治安。不調赴他省作戰云。又聞孫美瑤現已不如前此之強硬。擬要求收撫後。改編兩混成旅。其餘條件。少行遷就。即可將各票放出。使團方面。現亦以政府所取辦法為然。但對於期限上。主張以速辦為上**要求政府**以田中玉回棗莊後一星期為限。若外人仍不不能放出。即由天津派聯軍赴豹子谷。自與孫交涉。義罷使廿五日向外部催促。謂穆安素律師患病甚重在匪穴中醫治看護。諸多不便。中國政府對於營救外僑。漠不關心。殊失各國之望期。現在中國政府。若於一星期內不能將穆律師營救出險。義國政府將有相當方法應付云。又近日報紙有譯載東報。謂英國對于臨城案。已提賠償等要求者。唯有人詢諸使館中人。則否認此事。並謂英使館對于此案。除與各國為共同動作外。並未為任何之單獨要求或提議云。又據外交團方面消息。由英美法義等國使館武官所組織之武官團。將于明日(星期一)赴臨城調查一切。此團係由美國發起團員共計在十人以上。赴臨目的似在調查臨城案之經過。又據漢口電云。二十四日晚間在漢之美國公民大會。對臨城棉議决五案(一)請各國政府通知華政府。即撤臨城軍隊及會議代表並調人。由使團直接與匪磋商辦法。由華政府負責辦理。(三)中國鐵路幹線組織憲兵保護。由外人督領。(五)願各國代表。呈請政府。如**中國混亂更甚**。須準備於最短時間。實力干涉。其二條與四條尚未探悉云。又據棗莊消息。吳田離棗後。吳長植軍隊。對於抱犢崮又取包圍形勢。匪將華洋人票俱移至山下。嚴密看守。並禁人入山。因之探視被擄親友者。俱感不便。現在送物上山者。均由匪哨代轉。包圍各軍。戒備亦極嚴密。吳交長在棗時。曾由滬購洋麪一千袋到棗。賞給第五旅一百袋。其餘九百袋。均犒賞山東各軍。軍心尚為穩固。日前范明新匪股。冀與臨匪會合。曾在沙溝地方。與官軍開戰。據聞范股土匪。均係由江蘇豐縣山東單縣一帶所聯合。夜間在沙溝分兩批渡河。第一批七百餘人。第二批四百餘人。現在官軍正極力防範以免其竄入抱犢崮。與孫聯合。溫交涉員日前偕各國領事及美國參贊等。往抱犢崮附近查勘形勢領團均認該地係屬天生險隘。**不易進攻**云又聞昨(二十六)日閣議席上。對於臨城事件。因孫美瑤之兄。被何鋒鈺剿滅。故深恨何。政府欲平匪怒。擬將何鋒玉免職云。又棗莊電。盧拉特氏函致英國領事。述委員團今日由匪穴退回棗莊之事。據稱星期三日被擄之人。曾遣人下山。至匪首所居之村落。請開會議。翌晨即有四人前來會議。當於討論後提出釋放之條件如下。(一)附近兵隊。當一體撤回至原駐地點。(二)傳諭匪徒。不得再行刦掠。但政府當設法於編入陸軍之前。俾得有所養活。(三)匪徒(現稱計有萬人)應編作四混成旅。直轄中央政府。不歸何省當局節制且其軍裝又須足備。(四)中央政府。當預發六個月餉項。其短欠六個月之餉款。亦須補發。(五)上述要求各條件。一經表示同意即由中央政府。與匪首訂立協約由外交團代表簽名為擔保人。盧拉特氏之函。又稱現被擄之人。業已決定。派一代表同一匪徒代表赴棗莊。提出各該條件。但須担保該兩人回穴無恙。會議之後被擄之人。亦開會議。決定即遣包威爾氏將此項條件送至棗莊車站。並派盧拉特氏于包氏下山時**暫為被擄**人士之代表。盧氏函末又稱其所討論之辦法。或亦無濟於事。然不能反生妨碍。至此事之解決。此時亦難豫料云。又棗莊電。以上所述之委員團。昨日尚未下山云。又電昨夜豹子谷以北六里許。槍聲殊為劇烈。查本星期巳派兵隊駐于豹子崗北方。以防匪徒深行竄入。各山大嶺之中。但匪徒果而出此。則棗莊亦不能聞及槍聲。或謂匪穴被哨兵襲擊時。又有一枝兵隊。向山寨進發。又有謂昨日匪徒之會議。竟至發生衝突。以其意見各異。昨夜有　匪穴回棗報告云。被擄者有業已即將遷往豹子崗二英里之外。但被擄人士來書。均未提及若何變動。匪徒新近在豹子崗設一閱書室。迭次要求**給予書籍**現已發往小說雜誌新報等多種。現魯督已將雞蛋雪茄煙及他種日用需要品等。送往山上云又直省長王孝伯報告臨城匪亂之養電云。(銜略)均鑒新密。頃接駐大名縣孫鎮守使呈電。內開玆據敝旅長駐威參謀長龍炳勳呈報匪首崔福彥自奉省回來。招集去年降匪百餘名。併有奉省軍官一名。擔任指揮。現已盤據廣宗縣屯房村。希圖起事。職於文日隅各營駐往。不意諸匪恃教堂為護符。負隅力抗。本擬誘匪離村。再行痛擊。乃該匪始終頑強抵抗併燃燒民房。以為脅制我軍合力猛攻。肉薄前進。匪始不支。乘夜分竄等情。查匪首崔福彥身佩總統府出入證。又有外方軍官戰時子彈甚多。接濟必有來源。除飭各營嚴緝遺匪外。謹先電陳等語謹電查照希即特別注意。王承斌印養。

端節前之財政計劃

現在端節伊邇。中央之軍警餉及各機關政費。均須未雨綢繆。以救眉急。新財長張英華登台後。開宗明義。即提出十二年八厘短期關稅公債。惟此項計劃公布與實行至早須在端節以後。(一)須俟國會通過。(二)須俟安格聯回電肯否簽字。(三)內國銀行界將來承銷之狀況。此時均尚無十分把握。且遠水不救近火。轉瞬節關當有一種救急計畫。聞張財長除一面對於新公債極力下疏通工夫。一面另籌書鹽餘庫券五百萬至八千萬。以期渡此端節難關。聞昨日張財長召集財政界及銀行界中堅人物。先討論十二年關稅公債。銀行界中人多謂如基本利息擔保確實。國會通過後。銀行界當極力幫忙。次討論鹽餘庫券問題。一時尚無結果云。

京漢又傳匪警
有傷旅客三人說

臨城土匪。不宜輕撫。致各處匪徒效尤。內外行旅。益增危險。故主剿臨匪。己成一致堅強之輿論。現據內外機關。所接報告。則土匪之政治化。愈形明瞭。其要求收禁改編。不啻埋伏匪軍于腹地。一旦有事。腹地立生危險現土匪之政治意味的行動。各處蔓延。不僅津浦一路。而京漢亦宜預防。故前次公使團提出照會希望津浦京漢兩路。同行組織特別軍警。而京漢路前日上午第六次北行車。行至洪縣。突有大股匪徒。意圖刼車。有傷及旅客三人之說。幸第十四師(新軍)預防得力。當即擊散。未受損失。亦可見土匪行動之積極。對臨城之匪。更不容自示其弱矣。

整頓鹽稅辦法

鹽務署近以各省因軍政兩費支絀任意截留鹽款。中央收入。頓形減少。致財政頻于枯竭。故特擬定鹽款收提辦法五條。電飭各省軍民長官查照辦理。其辦法如下。(一)每月月底應將所有收入。掃數提解中央。(二)所有鹽欵。不准挪用。(三)鹽欵收入。應存儲中央指定銀行。(四)各省民長官即有急需撥用。須將中央許可。(五)提解時。將收入各數。開單併呈備核云。

命令及批示

五月二十八日

▲大總統令　△國務總理張紹曾呈秘書馬其則姜廷榮懇請辭均照准此令　△國務總統理張紹曾呈請任命丁宗昌何傑才為秘書均照准此令　△署財政總長兼鹽務署督辦張英華呈請任命宋祖宏試署淮伍佑場知事應照准此令　△伊丹松雄給予二等大綬嘉禾章此令　△朱有濟給予二等文虎章此令

▲奉天省長公署批　(二十八日)

△張盛利呈水利局堤開河口冲刷禾苔由奉水利局查核辦理趙鳳閣呈胡仲三私採控賣由奉實業廳查明核辦具報　△張祥栢呈試辦托摩車載客由批市政公所核議覆奪

▲張正興呈繆玉寶勾串控報有主之地請飭慶好縣撤查由批赴該管縣呈請核可也　△王成綠呈秦發春合謀覇產盜換典契請飭縣傳訊由批高等廳轉飭查明核辦　△孫景和呈區長呂成本違令欺蔽請查辦由批開原縣認眞撤查懲處具報

▲奉天教育廳　(二十六日)

△趙春山呈准與期修築校舍由批遼中縣明白聲覆　△張陸安呈普英吐費不足請追懲由批己明白批示　△羅得錦呈控邱葆清侵占公欵由批靜候核辦可也

▲奉天財政廳批　(二十六日)

△劉德明呈領小南門裏通濟倉胡同分駐所官地由批為洩水之區　△馬惠忱呈領三署二分署界官地由批有碍交通　△曜仙舫呈領大南關永善當胡廳本宅官地由批第三警署會同本水稽查員查勘覆奪

▲大總統令　(二十六日)

△特任署財政總長張英華兼鹽務署督辦此令　△財政部呈潯州關監督李春暈請予免職李春暈准免本職此令　△任命李海恩為潯州關監督此令　△任命陳友雲為廣東潮循道尹此令　△全國財政討論委員會委員長徐佛蘇呈秘書鄧芷靈懇請辭職應照准此令　△全國財政討論委員會委員長徐佛蘇呈請任命王世鼐為秘書應照准此令　△徐貫之晉給四等嘉禾章此令朱漢章給予四等嘉禾章此令

(補誌)

時事陽秋

▲自勞農政府。統一全俄。俄國政局。已日趨安定矣。在東亞國際間。對於俄國之觀念。不復如歐洲之視俄國如蛇蝎 。是以越飛往日卒得後藤子爵之斡旋。經日本政府之諒解決。且將單獨承認赤俄。不俟列强之同意也。然在東亞方。與俄國最有關係者除日本而外。厥惟中國。日本國又安可忽視此問題。此並非對俄國問題。既將次解決。中步日本之後塵。瞻日本之馬首特以中俄關係言。中國之對俄問題。較日本尤為急切。蓋中俄接壤數千里。當此俄國紅白競爭。餘燄未消之際。邊塞之區。在在皆可發生事故。重以庫倫問題。猶為懸案。若不早為之所。實非國家之利。▲現北京政府已任王正廷氏為中俄交涉督辦。▲當對俄交涉之衝族。王氏前曾東來一次。關於對俄關係事件。自應有所心得王氏中國今日之外交家也。既負此責 。所望當此政治紛爭之際。勿捲入政治漩渦。惟專心致力於中俄交涉。則異日者苟獲有成效。不較加入政爭。為有光榮乎。吾人有厚望焉。

東昇園

敬啓者本園開辦十有餘載荷蒙各界光顧無任銘感現值夏期將近對於衛生倍加留意本園為注重衛生起見特由北地購到肥美羔羊兼山珍海味猪羊兩便又由京滬聘來著名厨師主司烹調預備京蘇筵席隨時便酌特等套菜選顧使役務期慇懃周到以慱顧客之歡心伏希紳商各界諸君倍加意顧曷勝翹盼歡迎之至特此謹啓

大連奧町二丁目四十五番地　東昇園　電話三三三六番

西崗子得勝街八番地　擇於四月十七日開張　東昇園支店　呼出電話七四八一番

洋灰大減價

代理山東國旗牌洋灰南北滿及芝罘一手販賣總批發帝國洋灰販賣店其他各種洋灰及建築材料俱全

大連市越後町四六番地上海銀行西隣　永盛長木廠　(長)電話六六三七番

外埠代理處

奉天小西邊門外	保安堡裕民洋灰瓦工廠	
奉天城裡四平街	同增福大盤莊	
奉天日本火車站	狩野公司	(長)電話二二八番
鐵嶺城裏東街	美孚洋行中	(長)電話六九・一七一番
開原驛	美孚洋行日	(長)電話三四三番
四平街驛	太古洋行日	(長)電話三三三番
長春城裏北大街	美孚洋行中	(長)電話三五七番
哈爾濱道外南大街仁義巷內	太古糖局中	電話三六五番

特別廣告

敝行代理萬利輪船在連裝有雜糧三十車豆油五十簍灰絲二十箱於陽歷五月十八日午前八時由連向上海開出又有敝行代理得利輪船五月十五日由上海開出裝有雜貨二千餘件經由青島十八日午後由青島向大連開駛該兩輪及行至山東角迤北(距大連約一百二十華里)適遇大霧以致兩相撞觸萬利號當即沉沒得利當將萬利之船員船客救上五十餘名(內船員西洋人二名船客日本人一名)因萬利沈沒甚快船上之人未能如數救出。共溺死者十六名(內船員七名船客九名)得利亦因之受有重傷但得利受傷較輕故竟於十九日晚間八時抵埠共由上海青島兩處裝來客人五六百名於次日將各貨卸完該輪現已進塢修理約陽曆月底即可照常行駛矣恐傳聞失實特登報端謹此聲明

大連市監部通　益大行謹啓

新添大菜廣告

敬啓者敝菜店開業以來備受中日各界諸君垂顧不勝感謝之至今因便利顧客競爭營業起見特添西洋大菜厨師係前大連飯店大菜厨師於夏曆三月十六日開賣務望各界諸君不棄惠愛倍舊惠顧敝店不勝歡迎之至恐未週知特此佈告

大連市羽前町七番地　聚仙樓飯店謹啓　電話七三七一番

滿鐵火車

△往北

△營口大石橋間▽

東三省新聞

奉天

奉直和議之消息
山海關和會開始在卽

奉直再戰之說。自由[illegible]人傳播以來。幾由喧傳而變爲事實。幸兩方當道。及中央要人。盡力調停。業已冰消雲散。而携手議和之舉。經中央邀張李二將軍。來奉幹旋。均已得有要領。和議狀況。日見良好。五月二十八日。張總司令撥派吉林孫副司令。日內赴山海關。然直隸要人。開始議和。並聞妥協後。即可雙方簽字。永化干戈爲玉帛。以免再踏紛亂之嫌。果爾豈非吾儕小民之所禱香頂祝者也。

禁止軍人觀劇

東三省憲兵司令。陳興亞氏。以軍人觀劇。早經禁止。乃查近來軍人。多數入據正位。影響梨園營業甚鉅。該司令以職屬料查。未便放任。有違當局保境安民之衷。除於二十九日面諭憲兵。於押園時。相機取締。並分函軍警機關。傳諭士兵等。不準任便出入劇場。既肅軍紀。又維商情。陳司令此舉誠屬公私兩便云。

汽車傷人送署

於昨二十九日。下午四時許。有一汽車。急行如飛。駛至大南關上頭。東甕圈外。適有一郵便車自城內出來。恰與汽車。狹路相逢。竟將郵便車。車夫撞倒。軋傷腿部。不能動轉。痛疼難忍。氣息奄奄。人命危險。該處警察上前干涉。即將駛車人。拘送三署罰辦。受傷人擡往東關。施醫院療治。聞性命尙保無虞云。

剿匪專員出發

保安總司令部。前日派委張慶闓充任臨江。通化。寬甸。桓仁。輯安。東邊一帶。五縣剿匪專員業誌本報。玆聞總部。頃據邊防各縣局。迭次告急。匪勢蔓延。請迅速調幹員。前往剿除。以資鎭靜。而安地方。故特命令該員星夜起程。勿稍逗遛省城。貽誤要公。因於二十九日。帶同隨員多名。由省出發云

日站敷設電車

奉天市市政公所成立。其第一步即組設汽車。已經計畫。先購二十輛。駛行城站間。日人柳林亦擬發起城站間電車。向關東廳要求許可。正籌辦間。日站滿鐵電氣營業所。向滿鐵當局建議。敷設新市街電車。業經許可。資本金定爲三十萬元。路線(一)基點奉天大驛前通過浪速通大廣場迄於大倉組(二)基點奉天驛前通過千代田通忠魂碑。迄於滿鐵病院。車數定爲五台。我市政電車計畫在籌備中。彼日人將先我而成立。足見彼方。經濟的競爭。從不讓步云。

學校添設國樂

省城各中學校。於數年前。曾各有國樂會之組織。乃旋因事中輟近聞各校職敎員。以國樂確能養成美情。是以各又組織國樂會。延聘擅長國樂人員敎授。俾學生具有六律之知識。以陶冶美感云

史外署長 注重交涉案件

各國通商。互相交際。原屬善意行爲。偶然發生糾葛。即當交涉解決。亦無惡意的。是以交涉一項。非常重要。史耀五署長特於二十七日飭知各知事。嗣後交涉案件。無論巨細。即須先期呈報並須隨時交涉解決。不得故違。既免人民糾葛致累。又不負友邦通商。但此事關係重要。各縣知事。身任縣長。責所應負。當能力行。務將交涉案。速予解決云

造無線電人材

奉天無線電傳習所。爲造就無線電專門人材起見。曾擬招工程班學生二十名。速成班學生三十名年齡須在十八歲以上。二十五歲以下者。資格。工程班須確有中學畢業或工業專門畢業文憑者。速成班。與中學畢業有同等學力者。但均須身家淸白。不入外國籍。兼體格强健。素無嗜好者。至報名日期。則已限於六月十一日截止。報名手續。工程班。必須繳中學以上畢業之文憑。並四寸半身像片二張。速成班。須確有中學畢業相當之程度。並四寸像片二張。至於考試日。則尙未決定云

郵務局長被革

奉天大北關郵務局長石銘選。自由小北關調來後。對于局務。尙未加以何種振作。近竟不知因何撤委。至其原因。喧傳係前在某局任內。有說被嫖疑之處。但是否確實。尙未可知。要之其爲被革則確實矣。

劉總辦已來奉

駐哈爾濱東三省銀行總辦劉海泉自接事後。即將該行金融盡力整頓。務求業務發達。但關于整飭事宜。必須來奉向張總司令商權以便進行較易。是以特于本月二十九日由哈爾濱來奉。當投寓于東三省銀行奉天分行。擬即晉謁張總司令。稟陳一切事宜云。

陸大地址勘定

東三省陸軍大學堂。刻經奉吉黑各將領公議妥協。決定設在奉天地址仍在講武堂內。惟必須添築校舍。聘請高明敎員。以善其事常年經費。約須大洋二百萬圓之譜云。

鐵軌馬車將取銷矣

奉天市政公所。刻己議定。決於驪餘項下。提款五十萬元。充作開辦奉天無軌電車之費。准於八月一日開始轉運。日內定即要求鐵軌馬車公司。全部撤銷想該公司資本家。定有一番運動也。

限制改建樓房

奉天商埠局。近又擬出限制租戶之辦法。大西邊門外臨大馬路官地基。勒令一槪改築樓房。限以年底爲止。一律報齊。如無力改造者。即將地基撤回。另放故各租戶聞耗。頗抱一種悲觀云。

金伶舊地重遊

去年七月間在城裏怡情樓奏技之金紫玉。唱作俱佳。頗蒙一班周郎讚歡迎。離遼後。該園營業。日見蕭條。今復由奉特邀來遼。不日卽將開演。以致一班賞觀者皆翹足以待。

遼陽

澡塘營業冷落

遼陽附屬地福康里南隅公裕泉澡塘。自開辦以來。於玆月餘。每日浴客不過數十名。探其原因。係該塘內設置不周。並所用之使役。每對客人。傲慢不恭。以致浴客均裹足不前。營業頗呈冷落之象。寄語該塘主人對於室內用品。宜加添置。使役宜催溫厚誠實者充之。將來營業或可發達也。

軍人設法騙財

遼陽東街萬豆店內寓奉天招募補充旅之軍人數名。內有某某軍人在該店內見有由麻屯來城民人孫姓翁孫住店。該翁因年邁乏神。將隨帶來奉洋五十元。交其孫收存。交錢之際。被該兵見之。即生拐騙之心。甜言蜜語。誘引孫某幼童。遊公園。觀戲劇。並云小偸太多。速將爾之洋錢。暫交我手。以待回店。原璧返趙。孫某以爲有理將該洋掃數交存該兵之手。遊未多時。已不見該兵之踪跡矣。孫姓哭走回店。報告衆知云。

鐵嶺

英美烟之暢銷

邑英美煙公司經理吳萬選氏。至鐵以來。提倡煙草銷路。不遺餘力。近擬該行中人云。紙烟銷路比前增加數倍。大有一日千里之勢。若非該吳氏之振作有爲。銷路決無如此之廣云。

保甲取締擡槍

全省保甲總局督辦于泠氏。爲民間所造之擡槍。原爲保守身家生命而設。不准人民私相賣買。免被匪徒購得。貽害商民。故吾邑保甲所奉令後。遂即傳知各區。一體知照。遵章辦理云。

開原

客棧代賣大坑

本驛內五方雜處。人煙稠密。而近年以來。商業之發達。更有一日千里之概。是以鉅商大賈。携資設立營業者。比比皆是。然假營業之名而作違法之事者。如客棧之私賣大坑。販賣人口。或打野雞。種種惡行。筆難盡述。其所以胆大如此者。乃以附屬地內爲護符耳。敬告附屬地之當局。對於客棧應加取締。否則不但有傷風化。實與內地治安。關係匪鮮云。

馬驚撞傷兒童

昨午後五時。散步於鐘樓底。突見從東跑來一馬。亦未騎人。有將年約十齡幼童。撞倒。復又撞倒王姓老婦所領五歲小孩踏傷腿部。越時有一人追來。行至共間一言未語。即行跑過。該婦只顧小孩。未得追趕。嗣經巡士聞知即令老婦。將小孩抱赴三山醫院調治。隨派警追捕。聞該馬係張相公屯。譚某所乘。因未加防範致馬驚逸。能否追獲。容訪再誌

意大利之拿波利港遠景

好雨知時 今秋定可豐收

自春徂夏。雨水不調。而鄉農所種五穀。稍見乾枯之象。乃于日前油然作雲。沛然下雨。連降至今。於是田苗勃旺。糧價穩平。而人民喜得時雨。咸謂今秋定有豐收之望云。

瘋婦宜加看守

昨日午十時。在東街柴草市。見有年約三旬瘋婦。週身汚泥。披髮如蓬。忽而唱笑。忽而吵罵。閭人如堵。該婦欲脫中衣。穢言百出。當被巡警赶走。詢諸該婦姓氏。均不得知。然其家人。曷不看守。乃任其上街遊行。倘生別故。又將如何。敬告有地方之責者。可將此婦送於其家。責成看守。勿得外出。以免發生他虞也

視查員之去開

有警務處派到警甲視查員陳乘蕴開。爲查各縣警甲。是否得法。以便攷核成績。而分優劣。於日前親往南鎭石家台保甲所。及小孫家台警察第四區。東鎭尙陽堡各處。詳爲調查已畢。於昨往孫臺驛登車旋省云。

派員校閱保甲

城裏保甲事務所所長馬紫鈺氏。自奉令改編以來。即抱積極進行主義。若非加委妥員赴各區檢閱不足以言整理。故於日昨派該所稽查朱兆瀛。按區校閱云。

瞽者開會誌盛

夏歷四月十五日。爲瞽者舉行三皇聖會之期。凡全境之瞽者。皆行來會。否則不準星命。是日集有瞽者百餘名。於正午會官會判招香叩拜。並有男婦老幼。到會者蹌蹌蹌蹌。頗爲繁盛云。

復縣

縣長關心路政

本縣陳縣長涖職以來。對於路政積極籌辦。不遺餘力。近恐有不肖吏。藉端騷擾。有礙路政故屢次下鄉。實地勘察。所定之路線並調査有無佔領民田之情事云。

學校開會預聞

本縣師範中學校長宮文樵。以五月三十一日開學界運動會。趁各學生來城之際。擬於二十九日開中師展覽會。游藝父會。兄懇親會。除各學生均有表演外。尙有口技戲曲等各種游藝。現該校業人員停課練習一切云。

撫順

警務所長更換

代理警務處長于濟川。以撫順縣王警務長。應行更換。查有前第一師長袁末。堪以充任。遂即委充該縣警務長之職。不日即可赴撫接事云。

熊岳

委員調查印花

熊岳一隅。乃蓋平縣屬唯一集鎭大小商舖二百餘號。對於捐稅照章完納。固屬居多。而貪圖小利容心偸漏者。亦不乏人。此次劉科員金穉查奉委來岳多日。調查印花稅。其有偸漏者。即應受罰開城內受罰者達十數家。如永順全。東興源。東興裕。雙盛合。保元堂。全生堂。聚源長。振興湧。義發合。廣升合等號。奉勸各商家萬莫客小利。致喫大虧云

營口

私吸鴉片被獲

本埠東永茂埠頭同生茂經紀局子執事劉祥雲。素與芙蓉仙子詰有不渝之緣月。之二十九日午後一時許。該劉某正與客人修某一榻橫陳。噴雲吐霧之際。不意被地方檢察廳司法警長某偵知。帶同法警數名。奪門而入。將該煙犯等拿獲。當即連同煙具。一併送交檢察廳起訴。轉送同級審判廳按律處罰矣。

巡船保護漁業

本埠漁業商船保護總局。爲奉省漁業總滙机關。負有振興保護之責。所有沿海一帶漁氏。暨鄰省漁商船隻往來海上捕魚者。均須力爲保護。玆屆沿海各處漁汎之期。漁船商販齊集。若非嚴密防護。恐有不肖匪徒。溷跡前往。竊劃漁網。藉端滋擾情事。該局爲防患未然。以保安謐起見。前日(二十七日)特派十號及十三號巡船前往鴨綠江上下游。認眞巡緝。切實保護。務使海面肅清。各漁商船隻不致稍受損害攪擾之虞。以期振興漁業云。

禁止罰犯遊街

玆聞營口縣署近接省垣高等審檢廳飭開準司法部咨稱。游街爲滿淸之酷刑。民國法律。並無文明規定。凡各省法廳均不得無故執行。今近來各非司法機關。竟任意將犯罪人游街。不但貽笑於友邦。實係破壞司法之獨立。當此東西各國調査中國司法之際。絕不應再有此黑暗擧動。爲收回治外法權之障碍。仰請飭局廢除。以重人道。而維國法等情。準此令行令仰知照云云。

廳長晉省辦公

本埠警察廳廳長劉次饒氏。玆因關於重要警政事宜者特於五月三十日午前七時三十分南滿火車晉省。而謁省垣警務處于代處長。陳述一切。聞約須三五日即可公畢遄返矣。

淫曲宜加禁止

近日本埠流行一種淫曲。若大提包。文明棍。學好不學好。等類先發生於娼窰內之妓女。繼而一般流氓。沿街叫唱。現在一般兒童亦均能之。查曲中淫詞。多不堪入耳。望負管理之責者。亟宜嚴行查禁。以維風化也。

安東

認妓女爲義母

本埠于家溝住戶劉殿陞年二十七歲。花天酒地。楚館秦樓。無不有其蹤跡。日昨(卽二十九日)劉某至鳳鳴書館開盤。呌妓女玉福(年二十三歲)言語調笑。妓云。汝卽愛我。何不認爲干娘。(卽義母之俗語)語次。劉某將盤子錢付畢即跪地叩首高呼干娘。聞者大笑。而劉某竟毫無羞態。于今日又特贈洋面一袋。以爲敬禮云云。

賭博死灰復燃

著名賭棍趙廣澤。被本報攻擊。失卻護身符。當即歇業。己誌本報。然該賭棍以不設賭局。于顏面及光棍之名譽收關。故又竭力運動某機關人員(姑隱其名)今日又大賭特賭矣。若該賭棍之手眼通天。固屬可恨。而光天化日之下。竟容其大肆賭博。吾不知該地段之警察。竟不加取締者何也。

是乃名醫濟世

安東新安街恒春茂中醫馮濯庄氏世操岐黃。經驗洪富。開東泰棧執事之妻素。患慮勞咳嗽之症。己有年所。近來日見沉重。百醫未效。經馮某醫治。數劑藥後。病已霍然東泰棧執事深爲感激。到處爲之揚名云。

建築樓房告竣

本埠鎭江山景緻幽雅。樹木茂盛每逢春夏。遊人絡繹不絕。近月太古洋行英人在山巔建築樓房二十餘間。己誌前報。現己告成。該英人來安檢驗至其作何用項則不得而知矣。

團長由莊凱旋

駐本埠陸軍第七旅三十七團團長張德文上月奉令赴莊河縣剿匪張氏威聲素著匪人聞之胆怯。迭戰皆捷。以致匪氛肅淸。閭閻安堵張團長於二十七日凱旋歸安云。

遼中

儲蓄會長 召開會議發息

地方儲蓄會之欵。本爲人民之膏血。集腋而成。辦理稍不當。未有不遭損失。而苦累人民者。查有本邑省議員。蘇君士達。品端學粹。富有經濟。當即公推爲該會正會長。蘇君。自任職後。對於一切會務。無不力加整頓。以期盡善盡美。玆屆付息之期。日昨(卽二十四日)招開全體董事會議。通知四外。購有股票之人。前來領本年上期之息。以淸手續如蘇君者。充當會長。可爲慶得人矣。

東豐

縣長開導愚尼

修築城垣。乃地方要政。誰敢抗違。乃邑之大南關某尼姑。誤聽人惑。謂城垣有碍彼庵。日昨舊歷四月初九日午前。挖城壕劃界至該庵路北。該尼遂挺出阻撓。哭喊咆哮。致遭傳押。該尼姑經卷少讀。涵養乏工。性質尙有剛愎之處。幸縣長馬仲援。憐原開釋。携同商人張俊峰。親往勸視動工之城垣。距離該庵尙有二丈五六。實無妨碍之患。而該尼猶嗷嗷不休。當經勸導。尼方悔悟皈依敬禮而退。以此觀之。則馬公亦可謂慈善之賢邑宰也。

西豐

警所甄別醫生

西豐縣警察溫所長。因愼重民命考試醫生。迭誌本報。玆查前經警所。已考取之醫生。雖有許可證。然是否在家加以研究。有無進步。理宜甄別。以昭鄭重。於月之二十七日。將以前考取之各醫生。從事甄別。以免濫竽充數其監視考試者。仍爲羅子香科長及王股員云。

泰華樓菜店啓事

敬啓者本樓營業多年荷蒙各界光顧無任銘感玆特重組股本即在原地改築三層樓房周圍一百零八間一切工程俱照西式凡屋上庭園花欄魚池電燈瓦斯暖氣鐵管無不設置完備非惟淸雅可觀且與衛生有裨並由北京上海濟南等處購辦各色新式匾聯精緻器皿懸掛陳列煥然一新又由京滬聘來著名廚師主司烹調預備京蘇筵席隨時便酌選雇使役務期慇懃周到以博顧客之歡心伏希紳商各界諸君倍加惠顧曷勝翹盼歡迎之至特此謹啓

住所 大連市監部通一丁目五十三番地
電話四六七一番 三五二七番 七七五七番

神效 淋濁丸　坤樂膏　萬應 奇效散

救命仙丹

淋濁之症痛苦異常名雖有五總皆非由風寒濕熱卽由花柳沾毒然諸邪無非乘虛而入耳初得之候若用精良藥品尙能速效否則延年累月精神枯竭子嗣艱難倘累及他症爲害尤甚可不懼歟請速服此藥無不奇效每瓶六角

專治婦女經水不調經期不準或先或後或多或少以及白帶白淫腰腿痛疼血淤腹疼四肢痲木週身倦怠五勞七傷一切經症連服月餘定能氣血調和永無經期錯亂之患且有毓麟種子之效百病不生陳病可除誠女界養生至寶家庭不可决乏之良藥也　每大盒一元六角　小盒八角

此丹最有奇功專治小兒驚風發熱咳嗽吐乳哮喘瘟疹仰目天吊五疳胎毒痞積飲食停水牙關緊閉四肢抽畜一切風火驚悸疑是末明之症但服此丹無不奇驗百發百中誠育兒救命仙丹　每袋定價洋三角

大連西崗永樂街四番地
老德記西棧啓

恒興東開幕廣告

本號專辦環球貨品諸省土產申廣京津雜貨中外化粧品各種五金宜興窰貨留聲機器一切雜貨俱全定於本月十三日開幕諸貨特別減價三天以酬惠顧之雅意務望至期駕臨特此敬佈

經理上海振華油漆廠各種鉛油批發

本號謹白
大連市羽前町十九番地

敬啓者敝號開設在連十有餘載製造西洋家具室內裝飾各樣時式無不俱全久蒙各界歡迎今爲擴充營業開拓範圍起見今由各埠自運上等材料敝號不惜重資特請名師專門製造各式理髮屋用理髮椅子紅線絨墊並各色羊皮墊子惟此椅子分爲四號以及各樣鏡架彫刻花草精益求精物美價廉以迎各界諸君倘蒙惠顧請駕臨敝號定做不悞主顧恐未週知特此聲明

本店 大連市愛岩町八十二號地ノ一
支店 大連市伏見台十八區八號地

西洋家具室內裝飾 鴻興永木器商

美術照像
放大照像(特別減價 全紙放大五圓)
出外照像(如承電話五九八二番立當前往)
大連市浪速町三丁目
光葉照像館
電話五九八二番

大連市監部通
株式會社 教育銀行
電話(五七七一 五四八二)番
▲爲一般銀行業務迅速便利起見每日午後四時止辦理一切事務
此告

大連新聞

唆使父迫子離婚

杜少卿夫妻和睦之魔障

第三者竟從旁干涉婚姻事

小崗子南泰公街四十七番地住戶杜少卿者(年四十六歲)原籍山東者。先年來連。以敎學爲業。於茲數載。稍有積蓄。於去年憑媒說妥娶孟氏女(亦山東籍年三十二歲)爲繼室。自孟氏過門以來。夫婦和睦。相敬如賓。待前子似已出。毫無惡言。隣近頗稱賢焉。不意村少鄉之子。於上月二十八日由山東來連。迫其子與孟氏離婚。其理由係謂吾子指杜少鄉與孟氏結婚。並未得吾之許可。況孟氏面貌不揚鬆髮短少。實不堪爲吾子之配。然杜某與孟氏結婚已經一年。彼此之愛情。不言可喻。又加與孟氏結婚時。曾報告警署當然爲正式夫婦。以正式夫婦。兩方而幷無如何之失婦道之條件覓而離婚。在法律上亦所不許。況恩愛夫妻。碍難分散乎。惟杜某生性至孝。又不欲反抗父意。遂託隣近親友向其父關說。其父業已微露首肯之意。突有杜某之至親呂某者。與杜某舊友。現開順興藥舖之劉某。二人唆使杜某之父。非令其子與孟氏離婚不可上月三十日。呂某同劉某二人。相率至杜某之書房。立迫孟氏回其原籍互相爭論。幾至動武。吵鬧之聲。直達戶外。其時院內外站立旁觀者。大有人在。知其事者。皆言杜少卿既與杜氏結婚。況其爲時已久。何能輕易離異。況其父雖先有異言。後亦首肯。在家庭內。已無何種問題。夫婦之間設不相和睦。自願離婚。他人即不能强之使合。夫婦愛情甚篤。他人更何能强之使離。且杜少卿與孟氏結婚時。己在警署立案。係屬正式夫妻。自無可憑他人干涉而離婚之理。呂某劉某並非可爲雙方作主之人。乃從中唆使杜父。迫孟氏與杜少卿離婚。干涉他人家庭之事。越俎之嫌。既無可免。無知之狀。更可想見。居然相牽至杜處迫人離婚。亦社會上之罪人也。警署當局速加取締以重人道云。

大連管內 果樹栽培成績

本年有增收二成之希望

大連管內之果樹。逐年發達。去年之果樹栽培。面積在七百九十顆左右。株數在十二萬三千二百十顆。收護數爲四萬六千八百五十餘貫。價值三萬七千二百八十七元。而本年之栽培面積。約增加一成之地。加之天氣順調。花芽均已開放。以斯。推測定有較比去年增收二成之預望。而果樹中之最多爲葡萄萍果梨等。本年之秋收。無論如何。想定有希望云。去年之實在收獲數。茲記列如左。

種別	栽培面積	顆數	收獲數
梨	一〇〇畝餘	二三、四四四株	一四、三八四貫
萍果	三五〇	二九、四二三	一四、〇四二
葡萄	一一〇	五六、三六三	一七、七四七

偽造手票銀元 近來通行太多

使用者宜加小心

近來大連之市內外各地。使用偽造紙幣及 偽造造 銀元者甚多。若朝鮮銀行製之五角紙幣及銀幣其明證也查該五角紙幣。其印色濃厚。而模糊。視之尙令人易辨惟照同銀行偽製之五角銀元。其體質雖稍輕。而其紋字均酷似。驗視之。不易分別。但該銀元之面上。所有大日本字樣之本字旁邊略有痕跡。而偽造者色晤白。眞正者色銀白。故一般商民使用此種貨幣時。實宜十分注意防範之可也。

女孩幾乎撞斃

昨三十一日午後四時五十七分。由旅順開來之百七十四號貨車。至香爐樵附近之鐵道口。突有一十齡女孩。在該鐵道口附近徘徊。司機瞥見。恐有危險。乃使車慢行。孰意及至道口。該女孩已正至道口上。司機手急速停止進行而車己將該女孩撞倒。昏迷不省人事矣。於是乃急擡至滿鐵醫院施應急之手術。聞該女孩之性命並無若何之危險云。寄語一般有子女者。宜加注意。勿令在鐵道上遊玩可也。

奸夫淫婦運動消滅醜聲

先前知情者近因受其運動力 已緘口不言可見金錢之魔力

大連市內奧町利合館主人王龍海之妻劉氏。擬謀其夫一事。市面之喧傳。已非一日。近來奸夫戰登有。已知事機不妙。遂與淫婦劉氏合謀。以金錢聯絡知戰某之底細者。及兼劉氏通情者。開劉氏擬出來小洋二千元。令戰登有在外運動。所以近來即有人知其內情。亦均緘口不言。如某々等先前。口不絕聲的喧傳。近來竟若不知其事者可見金錢之魔力實在不小。俗語云。有錢能使鬼推磨。信不誣也。本報向來主張公論。而對於此種關係人道之重大事件。尤盡力維持之。以期於社會上稍有利益查王龍海。目己失明。雖有些產業。其子倘在幼稚。假使劉氏將王龍海謀殺。王龍海之弟、本係鄉愚。恐無報仇之思想。劉氏再給王弟以少許金錢。迫其歸回原籍。然後再將王某之幼子毒死(親母固不能下此毒手奸夫能不視人子若眼中乎)王某父子既果含寃死去。恐爲王某報仇者亦無其人也近來聞王龍海雖欲一接見其友人。奈其友人某亦爲劉氏所運動。不得與之接近其困難若此加之雙目失明。卽劉氏不加殘害。己恐因此而悶死矣。所望維持人道責之堂堂警署亦宜加調査而保護王某也可。

滿鐵在星個浦開催之比利時視察團招待會

大連證券公司

請求減少營業稅

近來財界不振。以致各大公司的經營。均陷於困迫之境。其狀似不可挽回。故各方面唱營業稅減少之聲浪甚高。前者大連證券公司。以年景不振之故。借出之欵收回實營困難。收入均不敷其支出。所以該公司 之代表 臼井熊吉板谷丈夫井上輝夫三氏。已於月前三十日向民政署提出營業稅減少之請求書矣查該公司之放出款數。去年度之數爲三十五萬三千八十元七角。而其中收入利息現款。得五萬五千二百十八元五角六分。以此款抵制該公司之營業費用。均不敷用。以與實情揣測之。放出款有此收回困難之狀況。以從來負擔之營業稅過重。到底有不能完納之狀態。所以向民政署提出前記減稅之願書云。

極東革命 委員會之組織

據齊齊哈爾通信云。赤塔極東革命委員會。近來重新組織。其內容大略如左。

委員會代表 鮑勞夫
同 次席 馬豆取知
極東事務總長 苦笔亞刻
臨時外務大臣 西勞夫
陸軍大臣兼陸軍總司令官 鳥鮑電古
陸軍副司令官 鮑叩荆
陸軍次官 守叩勞夫
財政部大臣 背留北古
交通部大臣 新耶夫
同 次席 尼可利斯
內務大臣 伯利斯吉
政治大臣 斯臘斯可
商務大臣 西亞得夫
社會保安大臣 黴路帳留
極東江河運輸部大臣 馬路鄉
勞働總務大臣 苦拉斯夫

老虎灘賽馬會

六月一日起三日間

滿蒙馬匹改良協會主催之春季競馬大會。於本日(一日)起三日間在大連市外老虎灘舉行。滿鐵會社特爲一般觀覽遊客之便利起見在該三日。間由金州各驛來連購買往復乘車劵者。二三等均減少三割車資。又同日往老虎灘之電車由大連市內前往亦照一區間收取車資。想當日有此種種之便利。一般觀覽者定能踴躍云。

火夫毆人被罰

大連埠頭消防隊火夫等四名。於前月二十八日。午後五時許、先有二名。在西崗公議會雇馬車一輛。赴沙河。言明小洋二角。及至元盛興門前。由後面又來。兩名便衣火夫。命車夫停車。亦登車命車夫驅車前進。車夫以二人車價二角。四人同坐應加車資。乃與該四名火夫。多要車資。該野蠻火夫。未容分說。四人即將車夫牽倒。痛毆一番。當爲警官瞥見。乃將該四名火夫抓去訊問。該火夫等猶怒目橫眉。後被警官斥責數語。始無聲息。警官命賠償毆打費小洋一元。以安慰車夫被打之屈。火夫四人。不得已共出小洋一元。始憤憤他去。噫火夫等圖一時手足之痛快。各攤安慰費二毛半其罰不亦輕乎。

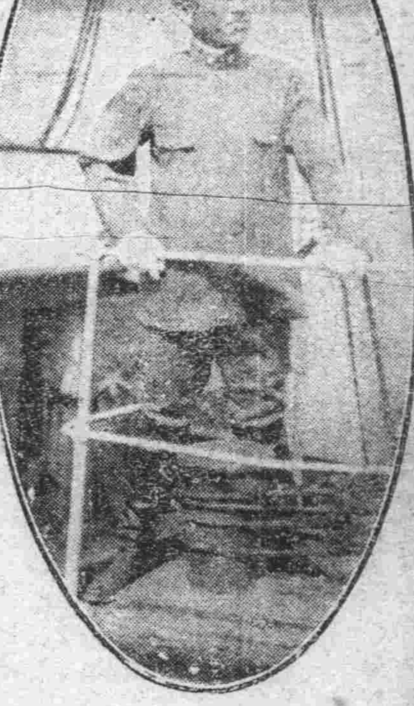

自六月一日起警官全部更換服制

又一家鬧火警

大連市內近江町某區四十三號地谷平周方之房屋。於前三十日午後十時十分。因煙筒漏火。致起火災。當經各消防奔救。於同時十五分許始行撲息。其損失不過千餘元左右。而人畜均毫無損傷亦云幸矣。

巡察服制 完全變更矣

關東廳警務局當局於每年四五月間。必得更換夏季制服。本年該當局以常年警官服制黃色。實有不當之處。本年特製與警察官長常年所服之茶褐色和服相同。同服業已完全製成。於本日(六月一日)完全發給 各警察官及巡查等矣。

介紹欄

●宏裕號大減價 市內浪速町三丁日七十八番地。宏裕號綢緞莊。以前在盤城町開設數年。茲因前址狹隘。又兼對於顧客頗有不便之處。該號主人王超萬。今番爲便利主顧起見。特於前日移轉市內浪速町三丁目。重新營業。特於夏曆四月十八日起二十二日止特別大減價五天。聞市內紳商預備前往買貨者大有人在。

●順律報之新材料 前有海上文學家小青君過連。勾留匝月。逆旅無事。作有孽海飄萍記一篇。記一靑春女子淪落風塵之經過。悲慘處。讀之惻然恐慨處。令人髮指。其事爲大連新近所發生者。實情實事。並非意造。該報獲得原稿。特揭之報端。以饗閱者。篇首並有大連名士解人。春泥獬霞又吾。夢餘。肥水恨人。鈍叟。留漁。茂林。允孚。維輝等十餘人之題詞。更可見該篇之價值矣

●海浪天涯相天下士 相博士海浪天。少壯時代。寄身軍界。後以世變多故。內亂頻仍。是以決志高蹈。研究相術。在京津一帶。頗負盛名。茲於前星期來連。以此間氣候正佳。擬暫時小住現租定二站隱岐町二十四番地。爲談相之所。友人往求談相者。無不道其術神奇異常云。

街上見聞

▲有一天上午。我從山縣通往埠頭送客沿途遇着一陣一陣的人們。男男女女。大大小小。背着包裹。纔從船上下來。雖然是衣衫藍縷。一個個却含有勤苦耐勞的精神。我們都知道。這些人們。是從山東方面前來往北方去從事勞動的。他們與開發東三省很有關係。▲每年到春暖的時候。經大連上者。數以萬計。照此看來。中國人的奮鬪精神。何嘗不如人。不過是教育未能發達。以致國民多數知識缺乏。所以這無數的勞動者。只憑着天賦的能力。被役於人而已。言之不禁慨然也。▲禮拜日由沙河口乘電車回大連市內。車中適有龜界中人三名。均在四十餘歲。互相談論二十五號妓館窰頭劉宗堯殺人未遂一事。一人曰。此事應速設法挽救。以全吾同類之意氣。幷表示吾等之手段。又一人云。萬事皆可運動。惟無洋錢。不能辦到。▲前一人云。若如此。即請君通知吾界速籌對付之法。敵視報界。幷秘密運動警界是爲至要。此等毫無知識之談。實在不値一笑但龜頭之心理。於此可見。現在警界尙屬淸淨。報界主張公道亦不畏仇敵。未必能聽龜頭之爲所欲爲也。(來)

●更正 本報二十五日大連新聞欄內所載惡龜殺人事件內齋藤辯護士之齋藤字樣係屬誤列核行更正

商情(三十日)

商品行市

前場 綿絲

銘柄	受渡日	值段	梱數
扇面	七月末	二四〇、〇〇	一五〇

所成數 百十五梱

後場 綿系

特產行市

先物(早市)

▲大豆

限月	開行	最高	最低	散行
六限	五・九五〇	五・九五〇	五・九四〇	五・九四〇
七限	五・九九〇	五・九九〇	五・九八〇	五・九八〇
八限	六・〇四〇	六・〇四〇	六・〇二〇	六・〇二〇

所成數 六十一車

▲豆餅

限月	開行	最高	最低	散行
六限	二・一五五	二・一五五	二・一三五	二・一三五
六末	―	―	―	―
七限	二・一二〇	二・一二〇	二・一〇〇	二・一〇〇
八限	二・一二五	二・一二五	二・一一〇	二・一一〇
九限	二・一三〇	二・一三〇	二・一一〇	二・一一〇

所成數 十二萬一千枚

▲豆油

限月	開行	散行	最高	最低
六限	一五・七〇	一五・七〇	一五・五〇	一五・五〇
七限	一五・七〇	一五・七〇	一五・五〇	一五・五〇
八限	一五・七〇	一五・七〇	一五・七〇	一五・七〇

所成數 一萬三千箱

▲高粱

限月	開行	最高	最低	散行
六限	二・六四〇	二・六四〇	二・六三〇	二・六三〇
七限	二・六九〇	二・六九〇	二・六八〇	二・六九〇
八限	二・七二〇	二・七二〇	二・七二〇	二・七二〇

所成數 二十一車

先物(晚市)

▲大豆

限月	開行	最高	最低	散行
六限	五・九二〇	五・九二〇	五・九〇〇	五・九〇〇
七限	五・九六〇	五・九七〇	五・九五〇	五・九七〇
八限	五・九七〇	五・九九〇	五・九六〇	五・九九〇
九限	五・九八〇	六・〇〇〇	五・九八〇	六・〇〇〇

所成數 七十車

▲豆餅

限月	開行	最高	最低	散行
六限	二・一三〇	二・一三五	二・一三〇	二・一三五
七限	二・〇八五	二・〇九〇	二・〇八〇	二・〇九〇
八限	二・一〇〇	二・一〇〇	二・一〇〇	二・一〇〇
九限	―	―	―	―

所成數 五萬五千枚

▲豆油

限月	開行	最高	最低	散行
六限	―	―	―	―
七限	一五・四五	一五・五〇	一五・四五	一五・五〇
八限	―	―	―	―

所成數 二千箱

▲高粱

限月	開行	最高	最低	散行
五限	―	―	―	―
六限	二・六三〇	二・六三〇	二・六三〇	二・六三〇
七限	―	―	―	―
八限	―	―	―	―

所成數 三車

錢鈔行市

先物(早市)

期	開行	散行	最高	最低
期近	一〇七・七五	一〇七・六〇	一〇七・八〇	一〇七・三〇
遠期	―	―	―	―

所成數 期近 三百九十三萬圓 遠期 ―

現物(早市)

	銀換金	銀換洋	金換洋
開行	一〇七・六〇	一一四・三〇	一〇六・二〇
九時	一〇七・四五	一一四・一〇	一〇六・一五
十時	一〇七・四〇	一一三・九〇	一〇六・〇五
十一時	一〇七・四〇	一一三・四〇	一〇五・五五
十一時半	一〇七・二〇	一一三・四〇	一〇五・八〇

所成數 銀換金五萬二千圓 銀換洋一萬五千圓

先物(晚市)

期	開行	散行	最高	最低
近期	一〇七・三五	一〇七・三五	一〇七・八〇	一〇七・五一
遠期	―	―	―	―

所成數 期近 四百三十五萬圓 遠期 ―

現物(晚市)

	銀換金	銀換洋	金換洋
二時	一〇七・二〇	一一三・七〇	一〇五・二〇
三時	一〇七・二〇	一一三・二〇	一〇四・六五

所成數 銀換金 四萬圓 銀換洋 四千圓

滙兌行市(卅一日)

倫敦銀塊	三十片一六分九
海關兩(銀百兩)銀	一〇三圓〇〇

●朝鮮銀行外國滙兌行市

向倫敦電信(一圓)	二志一片八分三
同 參着賣(同)	二志一片一六分七
同 參着買(同)	二志一片一六分一二
同 每三十日買(同)	二志一片四分三
同 每六十日買(同)	二志一片一六分三
同 每九十日買(同)	二志一片八分七
同 每四個月買(同)	二志二片一六分一五
向紐育電信賣(金百圓)	四九弗〇分〇
同 參着賣	四九弗八分一
同 參着買	四九弗四分三
同 每三十日買	四九弗八分七
同 每六十日買	五〇弗〇分〇
同 每九十日買	五〇弗四分一
同 每四個月買	五〇弗八分一
向上海電信滙(按百圓)	一五三圓二〇

●正金銀行滙兌行市(銀建)

向日本參着賣(銀萬圓)	一〇六圓五〇
同 電信買(同)	一〇八圓二五
同 十五日付買(同)	一〇八圓七五
向上海參着賣(墨銀萬兩)	七一兩三〇
同 參着買(圓)	七一兩八〇
同 墨銀參着賣(百弗)	一〇一兩五〇
同 參着買(同)	一〇〇兩五〇
向香港參着賣(香弗)銀	一〇三圓五〇
同 十日付買(同)	一〇〇圓二五
向天津參着賣(銀百圓)	六七兩二五
同 十日付買(同)	六八兩〇〇
同 北洋參着賣(百弗)銀	一〇一圓七五
同 十日付買(同)	一〇一圓〇〇
向倫敦電信賣(銀)	二志三片〇分〇
同 參着賣(同)	二志三片八分一
同 三十日付買(同)	二志四片一六分三
同 信用三月付買(同)	二志四片一六分九

●正金銀行滙兌行市(金建)

向倫敦電信賣(一圓)	二志一片八分三
同 付買(同)	二志一片一六分七
同 三十日付買(同)	二志一片四分三
同 信用三月付買(同)	二志一片八分七
同 四個月買(同)	二志二片〇分〇
同 六個月買(同)	二志二片八分一
向美國電信賣(百圓)	四九弗〇分〇
同 參着賣(同)	四九弗八分一
同 三十日付買(同)	四九弗四分二
向佛國參着買(百圓)	七法二一五
同 九十日付買(同)	七法七〇
向孟買參着賣(百圓)	一六留四分三
同 三十日(同買)	一六留二分一

大阪海上賠欵之迅速

敬啓者敝等近遂萬利裝申大豆四車包米一車高糧二車該輪開駛至城山頭遽行沈沒曾經于惠南君介紹在福昌公司代理之大阪海上保險公司共保金票一萬七千六百元昨竟完全賠償領欵之下特此聲明

大連 東生利 福順祥 順發公 同啓

請看特別廣告

本號開辦以來十有五載承蒙各界諸君格外的惠顧幸得托庇生意日見發達感謝之情筆難盡述今爲歡迎顧主起見特聘著名技師督工製造文明新式夏令靴鞋更兼收到上等材料精益求精物美價廉倘蒙惠顧方知言之不謬也

本店 小崗子東關街九番地
支店 南山 近江町六番地

廣生德 主人 鄭壽亭 啓

招聘經理

啓者本藥房前經理兼醫士柳仁堂氏因事解職遺缺擬另聘請精通醫術富於商業者充任薪奉豐富幷放與相當份子但在年齡須三十歲以上五十歲以下得有殷實保證方爲合格如有欲充任者請本人移玉就商如系遠方則通函來 敝藥房接洽可也

大連市小崗子日新街十番地
華勝大藥房主人謹啓
電話長 三九三四 四〇四二番

獵銃、手銃、子彈、炸藥、火藥、雷管、照像、機械、材料、

電話 中華 一一三六 日本 一一四〇 番

合資會社 永信號
奉天小西關大街

建築材料

房蓋用料 西洋鋪房瓦 防水厚油皮斯 直接運到 自美國
西洋便器 西洋澡塘 洗臉盆 自英國直隸運
白磁磚 紅磁磚 鋪墻之好磚
如蒙索表樣價單即時必當奉上
鉛管鉛板瓦氣管亦批發務請光顧爲盼

大連市大山通二丁目
藤川商店 謹啓

小說 探偵 戀愛

社會黑幕 美人地獄

德國也午特威謝彥女史原著　(二十八)

春英說。「靠不住吧。對於沒有父母的人啊。我們的心。可………」

那侍女道。「然而我也 不是草顆子裏 頭跳出來的。我母親的面貌。現在我還記得哪。我是對於你也很表同情的呀。」

春英說。「既然如此。請你搭救搭救我。把我放出此處吧。」

侍女道。「那不成。就是你的眼淚哭成滄海。那也辦不到。你看那門口有賬。房兄弟二人把着。又彙身傍不離的帶着手鎗呢。」

春英道。「雖然那麽說。可是上天不是還有神佛麽。」

侍女道。「神佛—。事到如今。你還心想有神有佛哪麽。」

春英道。「是的。神佛一定是有的呀。若作惡事。就遭殃。有信心作好事的人。雖然到了險境。一定也有救星的。」

侍女道。「笑話了。無論怎麽作惡事的。有錢的越發有錢。每日奢華無度。爲所欲爲。可是窮人或是階級低下的人。無論怎麽正直誠實。該沒錢還是沒錢。作甚麽好事情。也沒有發財的。神啦佛呀。在上等社會上也許有。可是在下等社會上絕對沒有的。」

春英道。「然而聖書上不是說。上天爲搭救可憐女子和貧窮的人。所以上帝的弟子降世的麽。」

侍女道。「我可沒念過那個玩藝兒。然而依我實地所經驗的啊。我想男子是女子的仇敵。欺騙女子。破壞女子的節操。而不知恥。那樣的東西。我是厭煩。大大的厭煩。」就將拳頭恨的都攢起來了。

春英聽的似乎未明其意。遂就問道。「那又是怎麽個事兒呢。」

侍女立卽答道。「我看你是位厚道人。所以告訴告訴你。本來是害羞的事情。可是

社會黑幕 美人地獄

我說明了吧。原是我年幼在藥舖裏住地方的時候。結交一個美術學校的學生。最後就成了夫婦了。只因我們兩個人都沒有許多的錢。所以也沒有舉行正式婚禮。也沒有改入戶籍。簡直就像糊裏糊塗的夥度似的。過了三年。以後我的男人很浮蕩起來。我就很吃點兒苦。最後非打卽罵。我實在難堪。到底從家跑出來了。不意我男人從後邊追下來。正走到大街上。他把我抓住。交給警察了。他所說的。可不利害去呢。他說我是賣淫了。那麽一來。警察立刻將我拘禁起來了。我無論說甚麽警察也不聽。就將我押在刑事監裡。以後又將我身上給烙上永久不掉的火印。說我是個醜業婦。所以把我弄進巴黎妓館。只因那裏很厲害我挺不了。然而你想無論怎麽辦。無論怎麽說。也沒有方法吧。所以只得自暴自棄的。也就抱個怎麽的皆可的心思了。……」

春英問道。「怎麽個厲害呢。警察有那樣的權麽。」

侍女道。「我說這是可恥不正的事。妓館之中。竟是從孤貧院出來的。和討飯被抓的。或是沒家各處徘徊的。都是被警察抓住烙上火印。送進娼窰的人。豈不厲害麽。這全是男子所作的事情。所以我說男子是一生的仇敵—。」

春英又問。「警察說因爲甚麽把女子那麽樣兒捉住。圈在一塊兒呢。」

侍女道。「這是說公共衛生甚麽的啦。寡對女子那麽辦。對於有病的男子。倒放任其自由。那不是沒法子麽。實在是任意胡爲。現今世上就是如此的呀。正義也沒有。神佛也沒有哇。」

春英道。「是了—。」

侍女說。「所以我說在可憐的女子。也沒有神佛。也沒有道義。要是個男子。無論怎麽酌。我也煩的。我上過學堂。所以神佛的話。也聽說過。還說是女子和男子有平等權利。這話我也常常被人家問。然而甚麽和甚麽平等了呢。社會上不是把我們當作畜生一樣看待麽。又說女子身體賣錢。是人類的恥辱。所以又禁止又罰辦的法律。經議會上國民代表的一流人物制定。經政府頒布的。可是買人的男子。不更是恥辱麽。這都是男人所定的法律。」

大連小崗子宏濟街電話五四六七 六八〇九番
日本赤十字社大連委員支部 救療所
博愛醫院
院主 孟天成
眼科耳鼻咽喉科部主任醫師 陳英
產科婦人科兒科部主任醫師 日冲飛那
花柳病內外科部主任醫師 孟天成

仁濟醫院
內外科 花柳科
產科 婦人科
小兒科 眼科
醫師 陳章哲
產婆 陳李氏
大連小崗子東關街電車站前
電話六七九九 三〇七九番

新由德國購來
606 **六零六注射**
小崗子菜市場前
白十字醫院
電話三五二二番

藥種賣藥商
合名會社 **井上誠昌堂**
大連市浪速町三丁目
電話七二六六番

資本總額金一千萬圓
大連市近江町之區三六號地
帝國火災保險株式會社
電話六二一九三番
振替口座大連九六〇番
代表者 丹羽幸夫
大連支社
△日本全國農工銀行總裁皆是本公司董事及議員也
△凡房產貨物家器衣服等類均可保險
△日本全國及中國朝鮮各埠皆設有支社代理店

營業 關於銀行一切事務
營業時間 上午九時至十二時 下午十二時至三時
中國銀行大連支店
電話四三八九 四七九五番

請用双美人牌香皂 皮膚就能嬌嫩增鮮潤
請用双美人牌香皂 皮膚就能顯自然之優美
請用双美人牌香皂 皮膚就能永留芬芳香味

双美人牌香皂

經驗四十餘年
更又加意研究
用最新之良法
製造特種香皂
決不侵皮膚眞
是天下之優品也

化粧次序　双美人牌香皂　双美人牌洗臉粉　双美人牌香花露　双美人牌花粉　双美人牌頰胭脂　双美人牌刷花粉　美人

拜啓者敝組向以機械及附屬品五金油漆爲營業荷蒙各界諸君信任已久矣不勝感激之至竊思凡百工師夫欲善其事者必先利其器利器之品舍精鋼而無他求如斯敝組專赴英德兩國名廠選辦精煉鋒鋼近已運來連在庫以供諸君之用請購而試之如蒙惠顧不拘多少無不竭誠歡迎
大連市山縣通十九號地
合名會社原田組
電話八一一一番

營業課目
民國軍需品
呢絨
毛毯
一概批發
滿蒙毛織株式會社製品販賣所
滿洲奉天浪速通貳拾參地
合名會社 **滿蒙商會**
電話 日長六三八番 一三六五番 中一三二六番

請看開幕廣告
本號爲提倡實業起見今在大連小崗子福德街十一番地即宿舍西隔壁開設寶盛隆鞋莊特由京津聘請有名技師勿論各種靴鞋均係新式無不精益求精堅固耐久定於本月十二日開市特減價三天以酬初顧之雅意務望至期駕臨方知言之不謬也特此佈達
寶盛隆謹白

生意分夥廣告聲名
思優堂餘九堂在大連奥町一丁目二十二番地設立恒盛義東衣服莊生意兩處因双方意見不合同衆人業已分劈各爲營業餘慶堂金寶臣分得恒盛義生意一處並有商集股票一張歸金寶臣爲主恒盛義新入財東王文川于華亭二君思九堂金竹林分得恒盛東並有商集股票一張二人皆有清白單各執一張爲證
恒盛義執事人金寶臣謹白

豐裕興傘莊
藤子 手棍

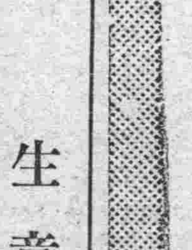

豐裕興製傘工廠廣告
本工廠提倡實業特仿西式精製大小鋼骨藍青布傘及各樣絲綢坤傘以及籾藤漆光文明手杖各式俱全堅實美觀擎携便利自煙臺創辦此貨拾餘載以來士商異常歡迎近年力求擴充復在大連開設各項工廠以便東省一帶銷行如蒙賜顧請早示知定必依期照付不悞
大連東沙河口十一區二百十八番
借足電話沙河口二五八番
本主人謹啓

金葫蘆牌香煙

一盒金四圓六十錢
一包金四十錢
敝公司趨時代之所尚特用純粹美國巴吉尼亞所產之銘葉精製金葫蘆王香煙氣味芬芳體裁優美較他種煙高出萬萬望各界紳商人士時常惠顧敝公司不禁歡迎之至
監部通 **東亞煙公司** 長電話二七三番

最新小說

五胡作亂(一)(清泉)

天生蒸民遭逢亂世。豺狼當道。主上失權。以祖宗數百年。所遺之金城。其間多少土地。多少人民。乃被貪賄之臟官。一旦斷送於北貊之手。雖爾時亦設官分職奈以語言不通。上下隔膜。曲直莫辨。良莠難分。日久天長。竟釀成地方之大患。及至盜賊蜂起渠又不能相機勦捕。祇以吾人治吾人。不但無以弭盜。反致與盜為仇。演出殺傷焚搶之慘劇。人民何辜。遭此惘凶。言之者傷心聞之者亦應酸鼻也。憶夫前清末葉。主權喪失。而一般宵小。竟敢暗受賄金。盜賣疆土。時有虎視耽耽之露國。遂得以金錢之魔力。誇據金城之全境。當時有心人。觸目傷神。早知該城。必有一番大亂。而生民之塗炭。何堪設想。茲將五胡作亂之事。詳述顛末。以餉閱者。

五胡者匪首也。其數有五。故稱為五胡。其一呂姓。善曉八門。每遭困迫之時。不知不覺。竟已逃逸而去。官軍莫能尋其踪。眞有神出鬼沒之能力。以故匪等無不樂歸其管下。一姜姓。性殘忍待下最嚴。有過犯決不寬宥。一張姓。沉溺酒色。毒辣無比。一何姓。粗莽有膂力。一鄭姓。善能率衆。穿牆越壁。不顧生死。各管下均有四五十名之譜。或合力。或分幫。出沒無常。行踪莫定。隣境有孫姓者。世家也。門戶整齊。牆址堅固。四角均有炮台。雇用炮勇二十名。槍彈快利而足用。每夜必登炮台。輪流把守。自以為布置周密。雖有賊數百。亦難攻入。豈知五胡垂涎已久。一夜率領賊衆約二百餘名。每名快槍一顆。子彈兩袋。臨行各匪首宣言曰。今夜帶領衆兄弟們攻打孫家。誓不攻破不還。衆兄弟其各奮勇前進。勿得退縮。賊衆齊聲曰。遵令。於是拔隊前往。至二更許。已到孫家村前。停步稍憩。呂匪首先開一槍。試其動靜。孫家驟聞槍聲。知有變由執事人率同子弟等。共十餘人並炮勇二十名。齊上炮台。略一瞭望。奈此夜天氣昏黑。咫尺難辨。只可端槍伺候。

筆記

滿蒙宦遊筆記(六)

店主人遂鄭重其詞曰。此種白布旛。均係活佛所賜。最不易得。得之則災消禍至。家運日見興隆矣。故我蒙古人家。倘遇牲畜繁殖。積有餘財。必宛轉託人。請活佛來臨。諷經數日。佛事畢。然後示賜此白布旛。懸之杆頭。則一生之罪孽全消。神佛護佑。獲福無量矣。余始見店主人面貌慈善。年近五旬。又長於漢語。故樂與扳談。以破岑寂。及聆其言。則迷信太深。毫無知識。所言皆不堪入耳。令人無可置答。因亂以他語曰。此村人家頗多。未知是何村名。店主人曰。本村名白岡倫子毛頭。為蒙地之市鎮人家十餘戶。商店四五家。並有駐防消防隊一營。離此店不過半里地了。余急問曰。大營營官為誰店主人曰。營官李大人。號福堂帶兵很是嚴明。向未騷擾地方。余急問言。知是故人。不覺喜形於色。誠可謂他鄉遇故知矣。蓋此君曾充省會議員。人極開通正直與余頗稱莫逆。因呼僕曰。你可持余名刺。到大營稟問李大人在營中否。若在時。余於飯後前往拜謁。並言明店中湫隘。李大人若要先來。務必擋駕。僕人諾諾而去。僕去後。店主人恐營長之來也。遂親率店夥。將櫃房內之單間屋。極力掃除。並將店夥之行李移出。讓余搬入裏間。余辭不獲已。遂從其請。移入後。則見滿墻粘貼五色畫。紅綠相間。牛鬼蛇神。不堪寓目。然雖不甚雅淨。較之外間土炕。遍臥車夫已不啻上下牀之別矣。余因窃笑稍露官家面目。未始不佔便宜也少選僕還。手中仍持一名片。向余回道。李營長因公。於今日午前赴遼源。營中事務。暫由書記官于老爺俊廷代理。現已來至店中。拜謁老爺。

雜錄

松山綠衣女(彭譯)(一)

松山綠衣女者。貧家子也。生於日本之大阪。年十二通學于其鄉近之尋常小學校。賦性溫和。攻讀殷勤。而顧身顧家。佈置周到于己于人。尤不苟且。每屆攷試輒列前茅。全校職員。同學無不敬愛。而殷殷屬望。其有成者。顧家中赤貧如洗。父母又日薄西山。奄奄一息。戚屬視若路人。有弟猶在襁褓。煢煢獨立。無可相依為命。苟仍就學。不但情有所不忍。且每日簞食瓢飲。更自難給。亦勢有所不能。不得已乃學輟半途。傭食人家。冀可略輕家累。校中職員雖曾嚴責家長。促其完學。而見其陳訴苦衷。淚隨聲下。境遇困人。亦莫能助也不意善人命薄。禍自天來。竟因此而演出無窮之悽慘。其傭家為一梳髮老婦。[illegible]是務。綠衣女初來操作。極勤奉命唯謹。人交稱贊之。一晚梳髮婦之夫。歸宿失金二元。遍覓未得。即以為自家失物。必無外人。一意疑及綠衣女。而無情老婦。尤強迫承認。竟以被遣回家。綠衣女此時百口莫辯。行至鐵路側。徘徊良久。至夕陽西沉。始含泣而歸其父名松山德次郎。雖非知禮之士。無平素亦極尊重家聲者。以女傭工于外竟負惡名歸。深為恥辱。相向詬詈。末一刻息。綠衣女憂憤交集。恨無法可以自白。乃匿居樓上。不飲食者一日。詰朝復偕母往各處遊玩。形容枯槁顏色憔悴。見之者無不憐之。歸又翻出小學時之課本。誦讀一遍父母皆不以為意。叱責猶故也。

極東運動大會女子水泳競技時入水之姿勢

詩壇

和談瀛客先生六十自述詩四首步原韻(胡靖)

萬牛無力挽頹波。南北華離此大[illegible]名士於今[illegible]薄隨何。冷灰歷盡三千劫。橫劍空言十萬磨。今日人間竟何世。願留元氣且餐和。(項籍傳餐呼履順以保天眞)

詩酒緣中一個仙。滄江疑是米家船。鍤隨豈便劉伶死。甕抱狂思畢卓眠。別有素心成傳癖。倘存故態北書顛。魯靈光殿巍然在。狼藉愁看萬里煙。

忍俊居然我不禁。登樓學賦愧浮沉。百年志事餘孤淚。千古文章負寸心。果是有情偏冷淡。豈眞無病作呻吟。與君舊學商量後。何日同題漢上襟。

太息萬方同一概。桃源原在有無中。龍蛇亂舞諸天泣。海嶽翻飛百怪叢。閱世眼光雲變幻。悶人心緒月朦朧。文章憎命蹉常事。請看韓蘇磨蝎宮。(星家謂丑宮為磨蝎韓退之以磨蝎為身宮子瞻以磨蝎為命宮故文名相類而不遇於時亦同)

新詩

日出(石心)

澎湃——[illegible]
呼吼——風聲
嗚嗚——放氣聲」
黑雲遮滿了天空
星和月都沒有了
四面漆似的黑
茫茫的大海
幾乎天和地溶化合一了」
不知道的地方
射出一個焦點似的紅光」
一片歡呼的聲浪
衝破了天籟沉寂
群衆的生命
另進了別的世界」

他是誰呢

我每天是看見我愛他一次
他看見了我是怎的—
大概是愛我罷
他看他要來愛我
就惡很很的把他槍回去了
我就應該永不見他的哪
可是—到底他是誰—」

讀者言論　歡迎投稿　不負文責

鄉下警察眞威風

我這幾天心裏。總覺着不大熨貼就像似有一件什麼事情似的。不說出來。是不能熨貼的。可是無發言的機會。怎能發言呢。我近見滿洲報。有讀者言論一欄。正是給我們發言的地方。所以我今天把我心中所懷的事情。給他發表一下子。以供閱者。是一件什麼事情呢。就是鄉下人民對於警官一件事情。因我前幾天鄉下有一家親戚。家裏新造一處房子。欲行一個落成式。彙着村人又要恭維恭維他。給他在新房子上掛上一塊匾。這更是不能不賀的。我就雇了一輛車子搖搖擺擺。也就去了。這家親戚。還未把我當普通客待。也就把我擱在二等席位上。我怎麼知道是二等席位呢原來這家親戚。是借鄉家新結婚的兩間新房子。作一個貴賓室的一暗一明。明則外屋堂地。是二等客位。暗則裏屋炕上。是一等客位。我這時讓在二等客位。我就留心看看一等客位都是誰。嚇不看則已。一看這一等客位上。也有警察。也有巡捕。也有會長也有書記。巍然高坐。有如天神一般。我再看看二等客位。與我同坐的都是誰。噯、那更不消提了。正坐是兩個莊丁。再下是兩個村長。還有學堂幾個先生。再加上我。旁的不必提。單說學堂先生。也是衆人師表。教育專家陪不上警察大人一塊坐坐。也不至於與莊丁坐在一處。我眞替學堂先生們短氣。斯文掃地。這可算是已極了。這還不算。我在留心看看一等客位。究竟怎麼樣。果然不大時候。來了幾個屯不錯自稱是各村中的村長。一齊到了屋裏。把帽子摘下。對着警察大人。深深施了一禮。口裏說道。村長們來見大人。那警察大人。坐在炕上。動也未動。祇是點點頭。像似領受了似的。這時警察大人還未說話。那巡捕老爺說了話了。把手對着村長們一揮。說是你們出去吧。大人已經知道了那些村長們這就輕手輕腳的出了門去。又不大時候。村長領着一位五十多歲老頭。進了門來。村長指着老頭說。這是辦事的東家要來見見大人。說完。就同東家着東家摘下帽子。也深深對大人行了一禮。大人這回加上了一點笑面。點點頭。也像似領略了是的。這回不用巡捕老爺說話。領着進來的村長。也就說了話。說是大人知道了。我們一塊出去吧於是村長東家。一前一後。也就出了門去。這還不算。又不大時候。酒菜上來了。一個農夫端着盤子。就往裏走。誰知這個時候我們席的東北角上。有一箇村長忽然忽跳出數尺之外。就把箇端盤子的農夫攔住。說你不要往屋裏走。你不看看自己的手。像似老母鷄抓子一般。大人不吃菜。看你的手也就看飽了。那箇農夫沒法子。只得把盤子放在一箇水缸蓋上。喘了一口粗氣。那村長就往屋裏一箇一箇端去。等待端完了。他纔把空方盤帶了去。此外還有許多事情。也不必把他一件一件的都說出來。我想警察不過是一箇警官的屬吏。在我們城市地方。不過能保護治安而已。也並沒有什麼可尊嚴的。然而一到鄉下去。就這樣的耀武揚威起來有如天神一般。小民是不能仰覩的縱然說是小民無知。也是他們過些當警察的虎的太利害。不然少做點威。少裝點像。也不至於老百姓把他恭敬到這個地方。咳我再也不提了。(鄉愚　投稿)

世界婚姻奇談(十三)

四、粧奩　聯姻以後。男家擇日迎娶。事前須預告女家。此時女家粧奩多少。須預告男家。因貧富不等也。上等人家。如金銀首飾四季衣服冬夏被褥日常用具箱櫃木器。一應具全。屆期雇吹手一班。鼓樂相送。擡往男家。男宅照數檢收。陳設於新房之內。其貧苦者。各物均可從省。惟被褥衣服。及日用之物。須略辦一二。而子孫燈及子孫桶。則不可少也。

五、催粧　於婚期之前。男家至女家。請新人衣服之尺寸。照單製禮服及時常衣服若干件。於吉期前。送往女宅。謂之催粧禮。南人謂之送盤。除衣服外。更有喜果米羔魚肉等物。至物之多少。則視家之豐儉而定也。

六、喜筵　成婚之日。大都廣招[illegible]以春秋及冬季為多。事前下帖邀親友。屆期親友必送禮物。如對聯喜幛酒燭及現金等。豊盛之家。亦有以金銀飾物或綢料為贈者。開宴時期。以夜間為多

七、親迎　親迎時。用執事鑼礮鼓樂彩輿諸儀仗。排隊而往。貧苦者無之。女家於吉時上頭將男家催粧禮物粧飾之事畢。即昇往男家成禮。

八、婚禮　行婚禮之時。由男宅定之。此時男子穿禮服。與女新人行結婚禮。依婚禮節目行之。此時新娘新郎。悉聽贊禮者指揮。

九、洞房　結婚之禮既畢。兩新人入洞房。彼此坐對喜神方向由伴娘勸兩新人喫交杯盞。更坐牀上。以女新人帶來之喜菓或喜羔等。令兩新人對食。食畢。即退。兩新人可稍休息。

十、三朝　三日之後。由家長率領二新人祭祀祖先畢。行覲禮先家長。次父母。次伯叔。以次及平輩晚輩。親戚中之有關係。者如舅姑姨表諸親。亦於此時行見禮。長輩均有禮物送新媳。而幼輩。則反由新娘贈以見儀。

十一、回門　行覲禮後。新娘須歸寧。新郎亦同至女家。見岳父母。行覲禮。岳父母亦有贈物。女家且設宴勸酒。至晚而歸。亦有於成禮後當日行者。富者更有四日六日九日之不同若於回門時用儀仗鳴鑼者。謂之響回門。男女同去者謂之雙回門。

十二、滿月　新婚後一月內。夫婦不得他出。新婦更迴走至他家。取其月滿不空房之意也。滿月後。夫婦均同至岳家。但不得留宿也。

啓者本號開辦十有餘載。誠蒙各界惠顧無任感激。且夫綠衣黃裳。章身之具。自古已然。況處二十紀世。浮華日增。五彩彰施。是以本號不惜重資。特由上海京津聘到著名技師。專染綾羅綢緞。零整布疋。原有深色能退淺。淺能退白。一切雜色。能合時式。任君擇選。能合雅意。專洗男女粗細皮襖。禮帽。整舊如新。共設生意三處。技師店員五六十名。外選優等染料。加工精做。此次敝號欲圖事業永遠計。堅持信用。為本特登報章。謹此聲明

本店小崗子福得街十五番地
第一支店大連市內羽後町六番地
第二支店沙河口第二區七十番地

金玉彩　啓

經理櫻花啤酒汽水廣告

有欲代理者請到敝號接洽

櫻花啤酒及櫻花汽水。為鈴木商店創設之帝國啤酒會社所釀造。已閱十六星霜矣。每年銷售數十萬箱。向聘德國技師。認眞監製。品質純良。馥郁適口。營養心神。裨益衛生。洵舶來品之上者。其總工廠設在門司。中外各大商埠均有經銷處。雖數已達千百計。尤以南方數省及南洋華僑為最夥。鄙號應各界之需求。特與商訂契約。為大連華商總經理處。所有關東州內及山東北部沿海各城鎮鄉區。概歸鄙號獨有之行銷權。凡指定銷行區域富商巨賈有欲担任代理或零售批發者。不拘多寡。請來鄙號接洽或來函訂購。均可倘蒙惠顧。無任歡迎之至。謹此佈告

大連市東鄉町
櫻花啤酒總經理處　益泰祥
主人　遲子祥　啓
電話六六六五・長五二四一・五七六六番

大東酒家和記

中外菜店啓事

敬啓者。敝菜店營業多年。荷蒙各界光顧。無任感激。茲特重新改組。擇於舊歷三月十八日開張。仍就地址三層樓房內外重新修理。油漆煥然一新。非惟清雅且較前另有可觀。並由京滬聘來著名厨師。主司烹調。預備京蘇筵席。西洋大菜以及雞素燒。遂意便酌。使役慇懃周到以博顧客之歡心。伏乞　紳商各界諸君倍加惠顧。則敝不勝翹盼。無任歡迎之至。特此謹啓

大連市浪速町[illegible]區三十二番地
電話五四六六番　主人　初洪三

東三省官紳錄刊行局

總辦　曲貴臣
總經理　山崎祐茂
大連市天神町[illegible]區廿五號地

請試中國雙妹老牌合時優美化粧妙品

雙妹牌花露水

質料精美善法配製洒頭敷額醒腦除癘浴身洗面袪汚辟穢小兒盥濯生機可備四時適用無分四季認眞牌號雙妹不僞

大號四角三　三號一角六
二號二角七　四號一角一

雙妹牌檀香皂

每塊五角四分

雙妹牌超等香水

此香水氣味馥郁雖最貴重之香水精比之尤有遜色一滴衣巾旬日不散芬芳襲人大有美人去後也留香之妙誠香水中無與抗衡者矣

每瓶洋價一元六

雙妹牌蘭花粉

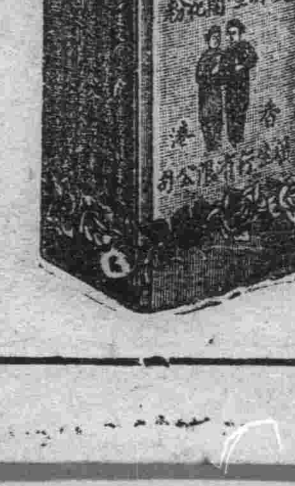

此粉用以塗面撲身能令肌膚幼滑與天然肉色無異婦女助粧不可少之品也

紙包每盒一毛一　鐵盒五毛四

總發行　大連監部通　廣生行有限公司啓

小說

哀情小說 惡姻緣（蕉農）（十三）

第三回 涉訟離婚薄命女身超苦海 臨岐送別有情郎淚灑遼天

祇因數年前。他求人提媒。情願將親生女兒。許配小婦人之子爲妻。因他家道寒微。遂將女兒送在小婦人家中爲童養媳婦。自領到家中以來。小婦人格外看待。祇同親女兒一般。誰知他女兒。嬌懶成性。又有幾分姿色。就不安本分。終日塗脂抹粉。倚門賣俏。招引得無恥浪子。市井匪徒。踰墻鑽穴。簡直的不成個樣兒。小婦人是安分守己人家。如何看得慣。不免打罵了他幾次。他就懷恨在心。給他爹媽去了一封信。也不知道編扯了一些甚麼。他的爹媽。就如狠似虎的。昨日赶到我家。硬將他女兒槍去。小婦人上前略一攔阻。就把小婦人打了個臭死。情急無奈。纔跑到老爺這裏喊寃。求青天老爺作主。將兒媳斷小婦人領回。就感恩不盡了。說罷。放聲大哭。時縣聽他一片謊詞。心中早已明白八九。但一時不便說破。因問案傍書吏曰。趙姓夫婦。現在衙門嗎。書吏忙回曰。現在班房候訊。遂用硃筆。將趙吉發名字一點。書吏遂卽傳呼曰。帶趙吉發。老實聞喚。急忙搶行幾步。將拈耳帽脫下。揣入懷中。戰戰兢兢。跪在堂下。那知縣擡頭看了一眼。遂卽問道。你叫趙吉發嗎。老實忙應了一個是。知縣遂又問道。你如何率領多人。將于王氏兒媳搶去。是何道理。老實叩頭悶道小的不敢。皆因小的女兒。許給于王氏之子爲婚。于王氏不遵婚約。不顧廉恥。硬逼小的女兒爲娼。女兒不從。竟百般虐待。匪刑拷打。小的情出無奈。始將女兒領回。請求離婚。萬望青天大老爺作主。知縣聽了。又轉問于王氏道。你如何威逼兒媳爲娼。不從。卽匪刑拷打。實屬有乖人道。致干法紀。眞正頑惡已極。那于鵠強口奪詞的說道。小婦人並無此事。皆因趙吉發意圖賴婚。故揑詞妄控了。求大老爺明鑒。那知縣微微笑道。你現納娼窰營業稅。有冊可査。大約逼媳爲娼之事。一定有的。但不還你一個實在證據。你如何肯服。遂轉向趙老實問道。你說他逼你女兒爲娼。匪刑拷打。有何證據呢。那老實連忙回道。小的對于此事。亦不十分詳細。求大老爺問小的女兒。自然水落石出矣。於是堂上又連呼帶于趙氏。只見小翠羞羞瀰瀰。走上堂來。緊貼他父親身旁跪下。此時堂上堂下。看熱鬧的人。擠了一院子。皆評頭品足。嘖嘖稱羨。

裁判官忽席問題

鄙人與同村孫姓。因土地事件。於客歲九月。在某縣縣署。正式提起民事訴訟。呈控孫某覇産在案。後兩經堂訊。未能判决。於本年四月。承審更調。來者乃係被告人孫某之表兄。我想俗語有云。是親三分相。恐有承審袒庇被告之虞。不知如何。方可脫此大虧。請貴報編輯先生。指南爲禱。（長春城裏 萬子淸）

（答）審察該案之承審員。如係案內一方當事人之至親時。則其他當事人。得據理請求。令承審回避。以解瓜李之嫌。而免偏袒之弊。查裁判衙門之裁判官之回避。本係法律所定。有時不得執行其職務者。其內容大略如左。

（一）裁判官或裁判官之妻。爲原告被告。及與訴訟當事者之一方面。或雙方面。有共同權利者。共同義務者。及償還義務之關係者。

（二）裁判官又裁判官之妻。與當事者之一方面或雙方面爲親族。或與其配偶者爲親族者。雖已解除婚姻。亦同。

（三）檢察官與同一之案件。爲證人。或鑒定人。而受訊問者。或受訴訟代理人之任者。或曾受之者或有爲法律上代理人之權利者。或曾有之者。四當前判官。於聲明不服之裁判案件審或仲裁之時。曾爲裁判人。或仲裁人。而曾干預其裁判者於此番。或爲受命裁判人。或爲受託裁判者。不在此例。君可依據以上理由。在原訴之縣公署。請求新來承審。回避可也。

遺精之治療法

敬啓者名遠體質素弱。時患遺精之病。而於去臘復犯尤重。迄今未瘥。屢藥醫治。終無大效。精神上所感受之痛苦。難以盡述。昨閱貴報衛生欄。專爲指示各病療養之法而設。不勝欣悅。特修草函。伏祈高明指示爲荷。他日荷享健康之樂則感貴報之大德無涯矣。（田莊台 張名遠）

與慾本乎生殖腺之刺戟而發動健壯之男子。其生殖腺製造精液。無或稍息。精液盈。則興慾熾。必洩之而後可。倘制慾而抑精。則逆道橫流。每精溢夢而洩出。是謂生理的夢遺。無害也。然若洩精頻數。陰莖徵弱。不作快夢。不覺美感。或遺後異常倦怠者。不得不謂之非病也。其重者因身心之勞動。於晝間亦有洩出者。甚至濕透重褌尙不自知。又何興慾之可言哉。療法宜先去其原因而後養全身。原因如手淫、荒色、包莖、龜頭炎、攝護腺炎、膀胱炎、淋病、肛門裂傷、脊髓病、糖尿病等。宜先除之。全身治療。衣食之衛生。自不待言。水治電治亦屬緊要。藥物如布羅毋加利亞砒酸、拉克豆夫耶新、安吉比麟、費拿耶秦樟腦、路布麟。斯豆利金諾西豆拉斯吉斯根、及其葉拘櫞酸、寇哈奴今等皆可選用。但用藥如用兵。因敵而異計。愼之可也。

永善舞臺

晚演 六月初一日

蔣雙奎 小蘭芬 碧玉蘭 小菊處 愛雲凌 貴俊廷 花玉蓉 楊四立 貴褌卿 小金鳳 碧玉花 王海臣

全部 梁武帝墓中生太子

東洋汽船會社代理店 大連汽船株式會社 代表電話五一九○番 定期行輪
◎西比利亞丸 ●神戶 橫濱 桑港行 七月六日
◎西比利亞丸 大連發 ●上海香港行 六月十六日
◎波斯丸 ●香港瓜哇 七月十三日
◎汪洋丸 ●瓜哇 新嘉陂 紐育行 七月二十六日
◎麗洋丸 月 日
取扱店 電話四二六四・五八八八番 丸二商會
取扱店 電話五二一五・五九二五番 宮崎商會

朝鮮郵船出帆 大連
◎江原丸 ●開往仁川 群山 五月三十一日
◎平安丸 ●開往青島 仁川行 五月 日
朝鮮鐵道各重要火車站及敝社各寄港地送貨物取證發售
監部通一丁目 丸二商會 電話四二六四・五八八八番

大連汽船株式會社 代表電話五一九○番 賬房電話二一七五番 定期行輪
●開往青島 上海
榊丸 六月一日正午
長平丸 六月四日正午
西京丸（航路船）五月 日正午
●開往天津
天潮丸 六月四日前八時
濟通丸 六月八日前十時
●開往安東
天潮丸 六月十日後二時
濟通丸 六月四日後六時
●開往龍口往復共旅順寄港
龍平丸 六月三日午後六時
大連汽船株式會社 大連山縣通 電話代表番號四一八五

田中賬房 大連市加賀町 電話三八、一五○七番 定期行輪
利通號 六月四日 午後六時 芝罘威海 仁川
北平號 四月 日 芝罘
海寧號 芝罘
亞東號 青島
海天號 五月 日 午後 時 香港
北海號 日 青島

CK 政記輪船公司 代表電話五一四○番 定期行輪
◎純利 ●開往上海 五月 日 午後六時
◎新利 六月三日
◎永和 五月 日
◎升平 五月 日
◎增利 六月三日
◎和興 六月 日
◎平洋 ●開往芝罘 五月三十一日上海行
◎廣利 五月三十一日
◎勝利 五月三十日 後 時
◎永利 五月三十日
◎永和 ●開往安東 日後六時
◎有利 五月三十一日後六時
◎同源 後六時
◎得利 ●開往青島 五月 日 後六時
◎生利 日 後六時
◎宏利 日 後六時
◎泰利 ●開往香港 五月 日
◎英利 六月一日
◎公利 ●開往龍口 月 日午後六時
政記輪船股份有限公司 代表電話四一四一番

山口運輸公司
敝社發賣連絡船票及鐵道院及朝鮮鐵道重要車站連絡車票大阪商船局託轉辦貨客事宜
山口運輸株式會社大連支店
大連大山通 電話五一五七番 五一五一番
大山通船票發賣所電話七○二四番
第二站運貨代辦所電話四六○二番
左記各出張所對於船車送運之貨物均有發貨單
支店 奉天・長春
出張所（營口・鐵嶺・開原・四平街・公主嶺・哈爾濱）

阿波共同汽船株式會社 大連支店 電話一○一三八九一番 定期行輪
◎十六共同丸 六月五日 芝罘青島
◎廿一共同丸 六月二日 芝罘威海
◎廿二共同丸 五月 日天津開往
◎廿六共同丸 六月六日 青島行
◎廿三共同丸 六月一日 南鎭浦行
◎亞東號 五月 日
本埠與山東鐵道及朝鮮鐵道之間承辦聯絡運輸貨物
阿波共同汽船會社 大連山縣通七四區七一號 電話五○○一 六八九一番

大阪商船大連支店 電話三○、三三○、九四七番 定期行輪
●門司 神戶 大阪行
◎哈爾濱丸 六月九日
◎臺中丸 六月十二日
◎臺南丸 六月二日
◎貝加爾丸 六月五日
●神戶經由沙市達克馬行
◎布哇丸 六月九日
●巴奈馬經由紐育行
◎春光爾丸 七月一日

三井洋行 大連市山縣通 電話代表番號五○八五番 定期行輪
●蘇士經由歐洲行
◎阿穆爾丸 六月四日
●上海福州基隆直行
◎盛京丸 六月廿六日後四時
◎湖北丸 六月四日後四時
◎福建丸 六月十六日後四時 明青島寄港
●香港上海行
◎阿拉巴馬丸 五月 日
●開往北美新金山及斜特爾各埠（經過神戶橫濱等埠）
◎萬田山丸 六月五日
◎金剛山丸 七月旬
◎伊吹山丸 六月二十二日
轉運坡特蘭土之貨物可以承辦所有水脚等項新照會敝處帳房可也
大連山縣通 三井物產會社 船舶部出張員 代表電話七一○一
荷物取扱店 大連山縣通 宮崎商會 電話五二一五・五九二五

日本郵船大連出張所 大連市山縣通 電話二七二二番 定期行輪
●長崎・神戶・大阪行
◎山東丸 六月廿日前十一時
●開往橫濱
◎花咲丸 六月九日
◎相模丸 六月十八日
◎高砂丸 六月二日
●牛莊行
◎山東丸 六月十五日
●開往太沽・或天津・牛莊
◎相模丸 六月十日
◎高砂丸 六月十九日
◎花咲丸 六月一日
●開往歐洲線
◎敦賀丸 六月廿四日漢堡行
◎龍野丸 六月九日 李浦行
●美國行
◎博多丸 月中旬日沙市行
◎前橋丸 六月廿一日紐育行
以上各船因天候及其他事宜時行改期
日本郵船代理店代表辦理貨客事宜
大連監部通 丸二商會 電話四二六四・五八八八番

東和汽船株式會社 山縣通大連銀行支店對門 電話六三七一番
定期出帆 興順號 登州龍口行 月 日 後六時
定期出帆不誤 東和汽船株式會社

益昌號綢緞雜貨京莊

隆冬已過和風南來靄靄雍雍今則又春光明媚矣敝號以擴充營業並報酬惠顧諸君起見特由蘇杭採辦新式綾羅綢緞紗絹等貨凡作春服之用者無不應有儘有至於花粧品物以及男女日用必需之品亦均屬齊全倘望各界諸君倍舊惠顧價值自必格外廉算以副惠顧之雅意恐未週知特此聲明

大連市浪速町 益昌號謹啓
本櫃長電話四七五一番
西崗支店電話七二七九番

德泰號綢緞京蘇雜貨莊

時値煖風拂曳佰日長敝號特爲各主顧計採由滬杭如蘇雜貨時式鐵機庫緞以及湖縐線春春紗等色色光潔無待自詡並由外洋運到各色嗶嘰毛呢新出俄國毯子凡旅行當需之品應俱全批發零售價格分外公道又有代理法國百代公司新式唱機唱片並有奉天萬芝堂各種丸散膏丹蓋平恒裕堂各種名筆如惠顧無任歡迎也

住所大連奧町三丁目四番地
德泰號紬緞莊主人啓
本號電話 前櫃長五二八二 後櫃七四四五番

天和東綢緞雜貨批莊

啓者敝號設於前福泰號地址採辦蘇杭綾羅綢緞中外雜貨男女日用必需之品無不齊備並代理萊州麥麵南北滿洛牌麵批發零售今擇於陰曆四月拾參日開幕尙望各界諸君惠顧之雅意恐未週知特此謹佈

大連市西崗南同仁街五番地 天和東謹啓 長電話五九一六番

南洋手表眼鏡公司

價目一覽表

外埠函購金票計算郵費稅餉一律不收

甲	四號十年夾金十五鑽西媽貽拿卡字罸表	每只扣淨小洋二十七圓
乙	六號十八金十五鑽磁面活環三針岸字手表	每只扣淨小洋二十六圓
丙	六號十四金十五鑽花磁面三針卡字手表	每只扣淨小洋二十二圓
丁	六號十年眞夾金十五鑽花面三針卡字手表	每只扣淨小洋十六圓二角
戊	四號銀壳十五鑽市扁式卡字懷明表	每只扣淨小洋十五圓
己	四號銀壳磁面寶石眼卡字懷明表	每只扣淨小洋十三圓五角
庚	六號銀壳十五占花面最好三針卡字手表	每只扣淨小洋十三圓五角
辛	六號十年夾金四方八角花面三針卡字手表	每只扣淨小洋十二圓六角
壬	五號銀壳元形磁面寶石眼卡字三針手表	每只扣淨小洋十三圓
癸	四號皋鋼綵絲盖寶石眼卡字懷明表	每只扣淨小洋十圓
子	五號鎳鋼圓形磁面寶石眼卡字手表	每只扣淨小洋十圓
丑	六號洋夾金四方八角花面三條梁手表	每只扣淨小洋九圓
寅	六號十年夾金八角磁面三針三條梁手表	每只扣淨小洋九圓
卯	四號皋(金旁)鋼磁面寶石眼卡字懷明表	每只扣淨小洋九圓
辰	六號十年夾金圓形磁花面三針三條梁手表	每只扣淨小洋八圓
巳	六號銀壳圓形磁面三條梁細心手表	每只扣淨小洋七圓二角
午	六號鍍金羅甸四方八角白面二針手表	每只扣淨小洋五圓五角
未	六號皋(金旁)鋼圓形磁面三針工字手表	每只扣淨小洋五圓五角
申	五號黑鋼圓形磁面三針老牌手表	每只扣淨小洋五圓
酉	六號皋(金旁)鋼四方腰圓白面二針手表	每只扣淨小洋四圓五角
戌	六號圓形花旗夾金黑電盤三針手表	每只扣淨小洋四圓五角
亥	花旗眞夾金白色托力克養目鏡	每付扣淨小洋三圓五角

注意 外埠函購 請註明何字號何價附贈代價優待劵一圓

大連監部通一丁目泰華樓東隣 上海英大馬路分設

資本金三百萬圓
公積金六十三萬七千圓
營業一般銀行業務並辦理依分期償還之方法勸業資金放貸
大連市大山通九番地
株式會社 遼東銀行
電話 長六三三番 一〇六七番 三七四四番
支店所在地 小崗子、金州、普蘭店、瓦房店、皮子窩、商埠、
通滙處 振替大連一六九一番 日本、朝鮮、滿洲各樞要

資本金壹千四百四十萬圓
大連奥町二十號地
中日合辦株式會社 龍口銀行
大連市金庫事務取扱
電話 代表番號七一五一番 宿通用七一五四番 公衆用三三二八番 振替貯金口座一五五番
支店所在地 龍口、青島、哈爾濱、公主嶺、鞍山、安東、松樹、瓦房店、磐城町、
各處滙兌 日本內地、及臺灣、朝鮮、滿洲、內地各市、均可通滙、一般銀行、業務、迅速辦理並十分克已、

樓房出租廣告

東埠頭英吉利廣塲新築磁磚三層大樓一處上下共七十五間梁頭寬大兩邊附有貳層樓房三十二間又平房十八間院內廠大樓房上帶平臺非常豁亮廉價招租如有用者請至成裕昌油房面議可也

大連軍用地二區九番地
成裕昌油坊 電話 四六三八、三八五二番

資本金參百萬圓（全額拂込濟）
積立金參拾六萬七千圓
大連市軍用地第二區二號地
大連取引所信託株式會社
代表番號電話五二二〇番
專務取締役 原田光次郎
取締役支配人 小澤新之輔

資本金八千萬圓 本店（朝鮮京城南大門通）
拂込濟資本金五千萬圓 振替貯金口座
積立金壹千七百九拾萬圓 京城三三三番
預金、貸出、割引、海外諸爲替、地金銀賣買其他一般銀行業務並、於朝鮮、滿洲及亞港取扱日本銀行代理店事務

朝鮮銀行

電話八一〇一番
總裁 美濃部俊吉

支店出張所
內地 東京、大阪、神戶、下關、
朝鮮 釜山、仁川、平壤、鎮南浦、元山、群山、木浦、清津、會寧、
滿洲 大連、旅順、營口、遼陽、奉天、奉天新市街、安東、開原、四平街、鄭家屯、長春、吉林、鐵嶺、龍井村、哈爾濱、傅家甸、
支那 上海、青島、天津、濟南、
露領 浦潮斯德、亞港、
米國 紐約、
倫敦、巴里其他內外樞要地皆有取引所

火災保險廣告

△英商巴勒保險公司
△豐國火災保險公司
△日本兵立火災保險公司 代理店
△加入火災保險者請向電話七一七一番通知如欲參加福昌公司火災保險部時敝公司係員即時參上

大連市山縣通
福昌公司保險部 電話七一七一番

女子實業學校招生廣告

敬啓者敝公司創自美國已經百餘年矣中外通商大埠創辦分公司數千處遐邇知名所製造機械在家庭用之縫紉極爲便利非同他等出品之可比自來連設立分公司以來向蒙各界諸君及家庭淑女教育界之惠顧無任感佩之至今爲發達營業提倡實業起見不惜巨資特設立女子實業學校以爲指導女子自行生計並聘請高技女教員一人專門教授校內課程分高等普通兩科入校期間可隨時報名隨時入校如深閨麗質不願出外就學者敝公司另有女校員按日前往教授以資提倡實業至校內簡章請移玉案閱自不難解釋也茲將學校課程時間列左

一、宗旨 造就女子實業人材輔助男子之度日之資
一、學科 分普通高等兩科專做軍警學各界衣帽衞生衣庫高等科專做洋服洋帽西式小孩衣服新式裙子高等軍界各服及種種刺繡等物
一、時間 自午前九時起至午後四時止
一、學費 無論高等普通以初入無料三月以外收雜費金票二圓
一、畢業期間 普通科以二個月爲畢業高等科以六個月爲畢業
一、利益 學生每日所做衣服等物工資一概歸爲學生自有
一、地址 大連市小崗子北久壽街六番地（呼出電話七三六四番）

美國勝家縫紉機器公司謹啓
主人 蕭樹彬 佐伯作龍

本所自開辦以來對於建築設計製圖測量施工諸時庶不悉心研究熱心從事照建築費用較廉落成事日迅速工精料美一切包工

南山麓柳町上區八三（貯水池畔）
岡本建築事務所
電話六三九二番

元關東廳法院判官大連法院長
辯護士從五位湯淺唯二
事務員 鎌屋憲二
通譯 李源廷
大連南山福順厚南拐西路南（電話三五一二番）
專辯民事刑事訴訟並商業賬目借貸及鄉屯土地不明等事一切糾葛承辯決期迅速

資本金 一億萬元
積立金 六千五百萬元
本店（橫濱）
橫濱正金銀行 大連支店

支店
東京、大阪、神戶、長崎、下關、倫敦、里昂、
紐約、舊金山、夏突爾、羅付、布哇、悉德尼、
新嘉坡、額爾車達、孟買、蘭貢、香港、上海、
厦門、青島、濟南、天津、北京、牛莊、西貢、
桑港、奉天、海參威、巴達比雅、開原、長春、
哈爾濱、馬尼拉、蔗諾斯、愛列斯、斯拉巴雅、
遼德郎、亞奈羅、名古屋、

海關稅取扱所 電話四七六二番
宿直專用 電話六〇一五番
代表 電話長三一六一番

仁丹特售大贈彩票

△賣出期限自陽三月一日起至七月卅一日止
△贈彩票三千張分甲乙丙三種每種至一號至千號
△贈彩票屆止十五六內在敝號所在地邀請當地各藥商及中日新聞記者當衆公五抽籤以定等級
△開彩後登滿洲報及印刷中籤號單分送各位
△購買仁丹須先將欵寄下（知貨到郵便局交款者亦須先寄貨價三分之一）
△裝箱費、郵貨費、滙欵費、均由買貨者自備
△彩票總額以三千張爲限在特賣期內將票贈盡後特賣規則即行廢止望勿失此良好機會

特限實號價目
大連 仁丹定期大洋五角扣 仁丹大洋一角半及毒滅扣

仁丹種類
容器 每包大洋五角（每二十包箱） 每包大洋五角（每四十包箱） 扣
特利 每包大洋半角（每二百包箱） 每包大洋壹角（每百十包箱） 扣

毒滅種類
每包大洋二角（每五十包箱） 每包大洋六角（每二十包箱） 扣
每包大洋壹元（每十包箱） 每包大洋貳元壹角（每五包箱）

不購買仁丹二十元者不給贈票

購買仁丹毒滅實價
金票二十元以上 贈品券一張
金票五十元以上 贈品券三張
金票壹百元以上 贈品券七張
金票二百元以上 贈品券十六張
金票五百元以上 贈品券四十五張

抽籤贈彩票當籤

壹等 六張 每張得仁丹值 金票百元 共彩品值金票六百元
貳等 十五張 每張得仁丹值 金票卅元 共彩品值金票四百五十元
參等 六十張 每張得仁丹值 金票十元 共彩品值金票六百元
四等 九十張 每張得仁丹值 金票五元 共彩品值金票四百五十元
五等 三百張 每張得仁丹值 金票五角 共彩品值金票百五十元
六等（除五等以上餘均六等） 每張得仁丹值 金票一角 共彩品值金票貳百五拾貳元九角
合計 彩品值金票貳千五百零貳元九角

營口永世街
東瀛大藥房本店 電話一四八番
滿洲總代理店 大連市監布通
東瀛大藥房仁丹部 電話五四三三番

宏裕號綢緞雜貨京莊

謹啓者敝號開張以來已經數易星霜矣深荷各界諸君之惠顧是以營業日益發達惟因前在盤城町之店舖狹隘不敷應用又兼該地雖係市內位居西隅與各界諸君之惠顧上料亦不無不便之虞今番爲擴張營業起見及各界諸君惠顧便利爲心是以最近移於市內浪速町三丁目七十八番地此處以地位言之居大連之中心點與各界諸君惠顧上料無不便之歎近則大加修繕內外煥然一新今已工事告竣內容就緒從新開張照常營業仍望各界諸君倍舊關照依然賜顧則敝號感戴不盡矣茲爲披露移居之意各貨無不從廉出售以酬諸界諸君之雅意且下又到新貨不尠色色具備種種皆新價值無不克己尚望各界諸君早早駕臨當知言之不謬矣敬具

大連市浪速町三丁目七十八番地
宏裕號主人王超萬謹啓
長電話四六〇九番

東萊銀行大連支店

本銀行總行開設青島分行上海天津濟南大連其他各大商埠均有特約代理機關辦理商業銀行一切業務所有各種存欵放欵押匯貼現匯兌兌換買賣生金外國貨幣以及代理收付欵項等事無不格外克己交易公平信用昭著倘蒙惠顧極誠歡迎

地址大連市監部通五十番地
電話 經理室五八三八 營業室五八三七 公用三三一四 番

自南滿洲至天津車船聯絡輸送開始

敬啓者敝社自數年前與南滿洲鐵道株式會社結成特約更與營口大通輪船股份有限公司互相提携由該鐵道往天津所運之貨物及營口天津間車船聯絡之輸送一手包辦去年已蒙運主諸位多大之賞贊此鄙社引爲無上之光榮者也而目下已入開冰之期南下貨物刻刻增加航海五六次成績頗好一切事業以親切之主旨聯酬諸位年來之厚意自此運貨不拘多少倘冀利用此項制度是所至幸者也

聯絡輸送之特長
一 倉庫設備之完全 總數滿鐵所經營也
一 經費低廉 倉庫與船積場所互相聯絡
一 輸送之迅速與確實 使用船四隻社員皆有多年之經驗
一 手續之簡便 茲向各受附驛報名聯絡貨物便妥
一 辦理運動之親切 大通公司中國人擔當是任且倉庫與船積場所相按連貨毫無損傷

使用船
東洋丸 一八五〇噸
第一美津丸 一六〇〇噸
第二久美愛丸 一七〇〇噸
隆順號 一一〇〇噸

受付驛及運賃率（營口、天津、兩地之堆積、裝船用人工費在內）
自長春至天津 一米噸 金十三圓八十三錢
自范家屯至天津 一米噸 金十三圓二十一錢
自公主嶺至天津 一米噸 金十二圓五十二錢
自四平街至天津 一米噸 金十一圓三十八錢
自開原至天津 一米噸 金十圓五十二錢
自鐵嶺至天津 一米噸 金九圓七十六錢
自奉天至天津 一米噸 金八圓[illegible]十八錢
自撫順至天津 一米噸 金七圓九十三錢

大連市山縣通
大連東和汽船株式會社
代表電話五一〇五番 長電話五一〇六番

營口西北街
大通輪船股分有限公司
長電話番五九〇

CK
航務部
會計部
總務部

敝公司營業分列於左
係經營海運代理輪船事外代客報關裝卸船車轉運貨件（輪船何日開何處下篇另有廣告欄注載）
係管理出納事外經營錢鈔取引兌換現洋紙幣滙兌銀兩以及發賣各牌麥粉砂糖洋火報紙江白榮福壽火油等貨
係經管庶務一切及用度外代理滿鐵北往四等火車減價客車票（自四歲以上十二歲以下半票）

以上凡蒙主顧關照事項除面議外以函宜請書明敝公司某他部分或以電話交接之事通話時亦請說明某部分而看電話人必照接某部盡接相談庶免部分間接有誤會之虞

大連市監部通二丁目七五番地
政記輪船股份有限公司
電話（公司內）總代表五一四〇番 煤廠內五一一八番

△奉天撫順間
△京奉線
△東清線

滿鐵火車內賣報
本報特在南滿線火車內賣報每份報

發行人 西片朝三
編輯人 白玉田